庸報
YUNG PAO
Affiliated with the Shun Pao of Shanghai
27 Rue du Marechal Foch
TIENTSIN
第壹千六百十二號
今日本報三大張　售洋四分

小號白金龍香煙大減價
減價每兩罐售洋一元以答愛國諸君雅意
天津中國南洋兄弟煙草公司

津電車電燈公司
麵粉公司及□等所用多量之大電力定有特別價目有意者請臨敝總公司接洽為荷
義租界三馬路二號　電話四零六九零號

日本政局愈趨混沌
山本組閣呼聲高
牧野推荐山本平沼齋藤
西園寺定今日謁見日皇
新內閣將揭曉？

日本新內閣之任命、大約將在明日（廿三日）、西園寺於徵詢各方面意見以後、定今日（廿二日）入宮謁見日皇、奏荐組閣人物、據昨日所得東京電稱、西園寺入京後、政界極為緊張、目下政局已陷於混沌狀態、政權之歸向、不能遽爾豫斷、西園寺廿日與高橋臨時首相倉富樞府議長、牧野內府會見後、廿一日又與山本伯、若槻總裁、清浦伯會見先與重臣方面交換意見、然後乃決定最後態度、以備奉答、園公覲見日皇大約在二十二日、牧野內府廿日會見西園寺時、披瀝所信、謂對於政黨政治固不能不擁護、惟今日事態、極為困難、且軍部之動向、亦已成為現實、故此際不能不擇一能網羅各方人材之超黨派的有力人物組織繼任內閣、至於此項人物、牧野似竭力推薦平沼騏一郎、山本權兵衛、及齋藤實、西園寺公因牧野之言、頗屬意於山本伯組閣、茲為確定山本伯是否有意出馬、乃訪最深知山本伯意旨之山之內會見、由是山本伯態度、突為各方所注視、惟據某方觀察、山本既衰老、不勝繁劇、而齋藤亦宿疴未痊、勢難肩此重任、平沼在軍部方面雖頗受歡迎、而其能否邀集相當閣僚、殊屬疑問、且此外尚有所謂政黨問題未獲解決、故關於內閣問題、現似猶難作最後決定、一般認為西園寺公在其裁斷決定向日皇提議之首相繼任人選時、此尚為西園寺公第一次所經驗之事實、由此不難見到目前危機之嚴重性、藤武大將亦已奉召來京、但藤武早已聲明不再入政界、同時植原大將及山本伯爵亦奉召來京、此外更聽取首要政治家之意見、雖一週之時間即將過去、但關於首相人選之最後決定、現依然在遲延中、然據事實看來、新內閣確將為一超政黨之內閣、按山本權兵衛、曾於大正十二年組閣、繼政友會而掌政權、時有官僚內閣之稱、

舊戲新排
政友會掙扎 擁護憲政
奮起主張肅正軍紀
軍人與政黨正面衝突

【東京二十一日電通社電】政友會方面鑒於繼任內閣既因受軍部方面之牽制、未能決定、且復有無視絕對多數黨（按政友會現在衆院擁有三百名以上之議員）、而將出現不以政黨為基礎之超然內閣、故現已毅然超而主張擁護憲政、肅正軍紀、而山口幹事長、昨在臨時黨大會中之演說、即闢其發端、該黨議員亦於新總裁招待宴後、召集同志、作此種意思之表示、並擬於今日下午一時、在政友會本部開擁護憲政議員同志會、討論對策、（按）又據聯合社消息、政友會於廿日幹部會、對於時局問題交換意見結果、皆以繼任內閣須由具有絕對多數之政友會總裁組織、不然、即不能期政局之安定、若因軍部方面之運動、而有迴避立憲政治之事、實為國家一大事件、即不能不起而擁護憲政、此等意見已歸一致、一方政友會之少壯派、於今日開有志議員會為擁護憲政、督促幹部善處、並對於各議員亦與以相當之激勵、或者與民政黨亦取聯絡、以發起一大護憲運動、鈴木總裁廿一日午前於私邸會見山口幹事長後談稱、「形勢似頗為混沌、吾等參於協力內閣、或舉國一致之內閣、依然持反對態度、而主張必須以單一政黨為中心、以組織內閣、」但據電通社最後消息、政友會方面一部議員、原擬於二十一日下午一時、在本部開會、以期通過反對軍部干政及超然內閣之決議文、但黨內幹部則以在此際強與軍部相抗、殊有使時局益陷於混亂之憂、且即在元老方面、亦當不欲使經多年辛苦締造之政黨政治、遽被破壞、故僉主暫持靜觀態度、因是一部議員會遂暫停開、

若槻聲明反對 法西斯內閣
內閣須以政黨為基礎

【東京廿一日電通社電】民政黨一部議員為容納人材起見、於昨日下午六時開會、協議安達謙藏富田幸次郎復黨問題、其結果雖大體傾於贊成方面、但尚未正式決定、關於時局、則贊成組織舉國一致之內閣、若槻總裁已向西園寺公爵表示反對不以政黨為基礎之法西斯內閣之意、其意以為此際若組織以政黨為基礎之舉國一致內閣、自表贊同、且亦願為達到政策以上之遠大目的而合作、惟若欲堅主單獨論、則決難收舉國一致之實效、

西園寺 今日入宮
態度慎重
會見山本清浦東鄉

【東京二十一日電通社電】自西園寺公爵來京後、政界情勢、殊有憲政常軌論被軍部方面舉國一致閣論所壓倒之感、因是該公爵現仍持慎重態度、而定於今早九時、訪晤首相之山本權兵衛伯爵、徵詢意見、又軍部方面之東鄉元帥上原元帥等、亦將與該公爵會見、故度其入宮奉答期、似將延至二十二日、荒木陸相擬於今日往訪西園寺公爵、傳達軍部之意見、另據聯合社消息、西園寺公爵因欲詳細詢問元老之必要、因此特約請陸軍元老上原元帥及海軍元老東鄉元帥來邸、聽取兩元帥之意見、兩元帥已定二十一日赴駿河台訪問園公、會見結果、頗堪注目、貴族院山之內一次二十一日午前九時應西園寺之約、赴駿河台訪問園公、會談約十分鐘辭出、當即赴山本權兵衛伯邸轉告與園公會見顛末、又山之內一次復奉山本伯之命、訪問東鄉元帥、會談一小時、至一時二十五分辭出、同時三十分再訪園公、傳達山本伯及東鄉元帥之意見、又清浦伯二十一日午後二時應園公之約、前往訪問、有重要進言、據政界消息、上原元帥二十一日於十分、赴駿河台訪問西園寺、傳達陸軍首腦部之見解及部內之趨勢、並關於不祥事件之經過、及今後對策、詳細說明最高之意思、以求諒解、並作種種懇談、然未涉及何項政治問題、又清浦伯二十一日午後二時與園公會見、係對於奠基礎於政黨之強力內閣之組織懇切的進言、

「日本軍隊…
唯皇命是聽」
不聽法西黨領袖唆使
荒木對全國師團長演說

【東京二十一日電通社電】荒木陸相、昨晚在陸軍省舉行之全國師團長會議中、演說如左、「皇軍乃以公道為真精神、而建設之道德的存在、故其所抱理想、非在知外國軍隊之殲滅與我為敵之民族、而在使敵心悅誠服、遵奉正義、因此皇軍之行動絕對根據大命、而斷不許作部分的結合、供私人之利用、質言之、即確信其不應依莫索里尼或希特勒等類人物之嗾使而動、而當唯皇命是遵」云云、

日海軍參議官
仍重視軍紀
陸軍參會議公然干政

【東京二十一日電通社電】海軍軍事參議官會議、於昨日下午在海相官邸開會、伏見軍令部長以次各員均行出席、各參議官於接受關於不祥事件內容之報告後、對於海軍方面恪守軍紀情形、頗為滿意、陸軍高參議官會議、已於昨日下午在陸相官邸舉行、其結果僉認為若續由政黨組閣、勢難免復生不祥事件、故互約縱即遭受軍部干政之譏、亦當力期舉國一致內閣實現、

日本怪青年
闖入西園寺邸
自稱是畫家

【南京廿一日專電】東京廿一日電、廿一日晨九時十分、有一怪青年、乘汽車侵入駿河台之西園寺邸、被警衛捕獲、據其自稱、為一畫家、現拘於警署、正審訊中、

侮辱的傳單
軍部決嚴查
後備將校勸荒木辭職

【東京廿一日聯合社電】上總一宮靜養中之上原元帥、為與西園寺公會見、已於昨夜回京、當即回大井町私邸、今日午後赴官邸訪問陸相、武藤教育總監、眞崎次長、山岡軍務局長等均在坐、由荒木陸相詳細報告事件之經過內容、及今後陸軍對策、以求元帥諒解、後即舉行重要協議、又武藤教育總監二十日下午四時軍事參議官會議後、與荒木陸相會見、說明參議官會議對於今後軍紀統制之意見、關對於今後方策有所協議、荒木大角兩相原定二十日訪問西園寺公、報告此次不祥事件、及陳述軍部對於時局意見、嗣因園公之便宜上、已行延期、又後備將校組織之回興會代表、二十日夕刻、以基於國軍本來之使命、避開參加政治之意見、訪問荒木陸相、勸告陸相辭職、陸軍當局二十一日午前九時、集於陸相官邸、對於二十夜以護憲聯盟之名義、向各方面散佈宣傳文、對軍部行動、備極譏侮中傷之件、協議結果、決定對此項傳單出處、徹底搜查、並對於今後善後措置、有重要協議、又軍部方面以陸軍並未作政治運動、不過依過去的立場、非公式的表示意見而已、且值此國家非常時期、以一公民資格而陳述意見、亦非得已、矧現役軍人既不應坐視國家滅亡、而局於國務大臣之陸相、亦享有參預國政之權耶云云、

創痕猶新
接管會明日接收 閘北鐵路北區
眞茹日軍亦定明日撤盡
吳淞寶山同時接收

【上海廿一日專電】接管委員會廿一日晨派查南強會同公安公用兩組十五人視察閘北鐵路北區、俾廿三日便利接收、當由日副官鮎島中佐導觀天通庵車站、東寶興路等處、該區為滬戰最烈地點、敵我曾相決于此、故兩月、創痕猶存、受禍之酷、慘不忍覩、時經兩月、旋視察閘北中區西區畢、與日方商定交代接管手續、日軍陸戰隊一千餘人準廿三日下午一時盡撤、同時由我方黃明大隊長率警察接駐、接管委員會廿一日午後四時召集有關各方開接管眞茹預備會議、主席殷汝耕、議決派梁扶守等廿一人、於廿二日晨八時半前、往眞茹接洽佈置、準廿三日晨前往接收、該處日軍現祇留二百餘人、屆時我方警察進駐、彼即全撤、並定廿四日接收楊行獅子林、至于吳淞砲台火藥庫營房等三處、定廿五日上午與寶山同時接收、

豫鄂皖剿匪
蔣介石奉命
任總司令
李濟深任副司令
蔣將親自出發

【南京二十一日專電】軍事委員會二十一日令、任蔣介石為豫鄂皖三省剿匪總司令、李濟深為副司令、聞蔣將於最短期間、躬親統率大軍、前往進剿、限期肅清、刻正準備一切、又某方消息、聞朱紹良將被任為江浙剿匪總指揮、張嘯林副之、

曲阜第二師範捕獲
共黨十四人
昨午押赴濟南審訊

【濟南廿一日專電】手槍旅團長賈本甲、奉韓復榘令、在第二師範學校捕獲共黨及嫌疑犯十四名、內有女學生一名、廿日夜乘北平號鋼甲車抵曲阜、廿一日午押濟南審訊、

蘇俄拒絕
調查團經俄境
晤馬占山
萊騰爵士昨可離哈
黑垣之行勢將中止

【哈爾濱廿一日專電】外訊、國聯調查團因中東路西段有種種不便、已取消其赴齊齊哈爾計畫、大部定於今日離此返長春瀋陽、但在可能範圍、專家十人、或將乘日飛機赴齊齊哈爾、代表調查團調查該地情況、張景惠會訪調查團、各委員對張有所質問、據莫斯科電訊、蘇俄政府不允調查團團員穿過蘇俄任何一部領土、會晤馬占山、緣調查團前因欲會晤馬占山、曾遭傀儡政府反對、後該團即請蘇俄政府允許彼等進入俄境、萊騰爵士曾請莫斯科當局發一護照、使該團代表一人能乘火車由東北經赤塔赴西伯利亞之布拉哥尾士長斯克、以便與馬占山會晤、今蘇俄政府既已拒絕、馬占山將不能向調查團為直接之報道、所以拒絕之意、據聞或係深恐因干涉東北事件引起糾紛、

第四集團
決出師勦共
李白赴柳州閱軍

【桂林廿一日專電】第四集團軍決於最近出師剿共、李宗仁、白崇禧、現正趕緊檢閱部隊、二十一日在邕先檢閱軍校員生及第一警團、一二九團教導隊、砲兵營、工兵營、教導大隊等部隊、由李品仙指揮、軍容甚整齊、李白定一星期後親臨柳州順序檢閱、總部並電令衆師派副師長或參謀長一員、各團派團附一員、為檢閱委員、限廿日以前到柳州集合特命、

平運動會
記者受辱
決赴訴
昨開緊急會

【北平二十一日特訊】據記者公會公布云、平市春季運動會報告員韓耀洲侮辱新聞記者、並煽惑群衆、意圖毆打記者、用平市記者公會名義于昨夜致函平市春運會、要求三項限今日午前答覆、惟該會覆函仍狡猾異常、絲毫不負責任、記者等當於下午一時在記者公會召開緊急大會、出席五十餘人、議決⊖平市春運會職員第十八小學校長韓耀洲公然侮辱新聞記者、鼓動一部分觀衆企圖毆打記者、經交涉無效、決向法院提起刑事訴訟、⊜在此項事件未得圓滿結果以前、平津滬漢各報對於平市體育委員會任何新聞、一概不予發表、該會出資刊登廣告亦絕對拒絕接受、

停戰協定不經
立法院審查
于右任呈中監會

【南京廿一日專電】監察院二十一日公布、監察委員會、于右任呈中央黨部、因上海停戰協定、未交立法院審查、即行批准、以於手續不合、當局應負責任、

為力爭鞏固郵基方案
滬郵工今日罷工
中央已派員赴滬處理

【今晨上海專電】郵務職工二十一日晚發宣言、謂力爭鞏固郵基方案、未達目的、認為非實行最後行動、不足以促當局之猛省云云、當組罷工委員會、即下令云、「為令遵事、本會因提出鞏固郵基方案、交通部無接受誠意、迫不得已、定二十二日晨五時起宣告罷工、凡本會會員自宣告罷工日起、一律不准到局辦公、仰各嚴守紀律、服從命令、切切此令」、查該會主張之郵基方案、其要求四項、即⊖裁併儲匯局、⊜停止津貼航空公司、㊂郵政經濟專養郵政、實施特別會計、㊃保持郵政制度、

【上海廿一日專電】吳鐵城傳見本市郵務工會及職工會代表、以極誠懇態度、謂在此國難當前地方多故之時、郵務職工應努力工作、不可趨極端、廿一日復召郵務工會及職工會代表陸克明黃公復、及上海郵務總局處長余翔麟司密司等、在市府談話、對於職工要求、關於待遇部份、交部均有相當容納、其餘問題、如儲金匯業局歸併問題、取消航空津貼問題、乃涉及國家行政制度、國家法令有關、不能隨意變更、郵務職工不應干預、即使有意見陳述、應用建議書提議、不應用積極手段、中央現已派員來滬主持接洽、定二十二日午後三時仍在市府開談話會、

偽國選美女
東渡遞國書
東北大學將更名滿蒙大學
闢安東為無稅港？

【北平二十一日特訊】瀋陽來人談⊖偽國為獻媚日人、擬於最近派員赴日呈遞國書、並預定由偽國選美女六七名為代表、携帶偽執政溥儀氏致日本天皇書、藉以聯絡、⊜前東北大學俄文教授范布羅斯基、於本月十四日到東京、由某方介紹得見秦拓相、商請設法恢復該校、俟由秦拓相再介紹於滿鐵總裁內田、內田亦極贊同、將來擬由滿鐵擔負經費、將該校改為滿蒙大學、專教授志在侵略滿蒙之日本青年、㊂偽國前與日本三井等財閥二千萬元借款事、已由朝鮮銀行代付一半、聞三井三菱又於十五日經朝鮮銀行撥付八百萬元、其餘不足之數、仍再由朝鮮銀行補齊、一併交與偽國、㊃日人佔領東北後、為所欲為、毫無顧忌、近為日貨進口無阻起見、將安東闢為無稅港、㊄偽國定於七月間召集第一次國會、擬定議員暫為一百名、任期三年、由偽中央指定五十名、各省（遼吉黑）推選九十名、其資格以二十五歲男子為合格、但納稅額數、及居住年限、概不限制、

韓復榘公忙
暫緩視察魯西

【濟南廿一日專電】韓復榘赴魯西視察事、因公忙暫緩、省府宣講團趙蓮搏等、已乘北平鋼甲車赴濟寧、

滬戰區善後會昨
商農村復興
下次會討論發公債辦法
蘇省戰區已辦急振

【上海二十一日專電】滬戰區善後委員會廿一日下午三時在宋子文宅舉行第二次會、到委員長宋子文、委員吳鐵城、史量才、董修甲、虞洽卿、胡筆江等十二人、由宋子文主席、通過組織大綱、推定張壽鏞盧澗泉胡筆江等三人為常委、財政部參事楊問為秘書、討論農村之善後及復興諸問題、關於發行救災公債二千萬元、詳細辦法、待下次會討論、有一部份委員主張請求於政府內國公債停付本息項下每月加撥之五十萬元、五年或十年作為發此項公債之基金、至下午四時始散、又蘇省戰區救濟會廿一日下午五時開常委會、出席朱子橋等、決議籌發急振款百萬元、並推穆藕初等往太倉嘉定等處調查災況、

瘋癲羊癇黃虎眼丸　近來瘋症甚多名醫束手成日……

眼病救星　世人有二目如日月也眼睛有病如不速治日久為廢人矣余前著患目疾失明三年矣用過百方不效幸蒙醫學博士王羅東用家傳秘方三次服在瞳內封口入地百日收出……

大物華樓金店廣告

美業信託　專營一切信託業務代理或保管一切債票及各種股票

星期評壇

遠東當前的大危機

我們由最近日本政局的新波瀾看來，似乎引起世界第二次大戰的遠東危機，已箭在弦上之勢！因為日本在軍部支配下之內閣如果實現，顯然地是軍國主義下日本帝國主義者的極度抬頭。其結果，必然地進一步來侵略中國，并在東省方面與蘇俄發生直接衝突。

至於日本對遠東危機是取着何種態度呢？遠在日本最近對蘇俄的態度中，可以清楚地看出來。簡言之，便是日本在迷戀着武力主義的時候，不惜與蘇俄發生直接衝突！最近蘇俄為避免戰事起見，曾二次力促日本與蘇俄訂立軍事不侵犯條約，但日本對此建議竟漠然視之，毫無明確的答覆，在這上，也可看出日本軍國主義者的野心如何了！

我們敢信，在這種情勢之中，不論激出何種不幸的事態，最後犧牲的必然是中國大衆。所以，在遠東危機的前夜，已不容我們再持「遷延退一步」的態度，至少我們現在要打算今後自己的出路。目前，東北義勇軍雲起，馬占山誓言恢復東北失地，這正是我們應付目前情勢的第一步，至於以後該如何邁進，現在我們大家都該想一想了，尤其是我們的不十分積極的現政府！

兩件痛心的事實

就記者一週的觀察，覺得有兩件事是足令人痛心。

第一，是上海發還仇貨問題。經濟絕交乃弱小民族抗禦強權的惟一武器，九一八後，我們抵貨運動，本無驚人的成績；差強人意的上海，現在竟大舉發還，豈不是自除武裝？數月以來奔走呼號，動機究如何？檢查封存，又豈非多事？主其事者，據一般揣測，謂為結束抗日運動，此訊果確，今後對日前途，不堪問了！

第二，便是港電所傳之粵局。國難中本不應有政爭，即或救國意見，各有不同，亦宜開誠商討。粵海軍問題發生後，一方在粵，一方留港，久共患難之袍澤，有何意見不可面商？近兩天所傳，粵省南路各軍更有調動之謠，果雙方狃於成見，發生更不幸事件，影響所及，何堪設想！

是怎樣令人失望呢！

自從九一八事變發生以來，黨國要人們，都大聲疾呼，精誠團結，共赴國難。可是考察在實際工作，不外是：遷都洛陽，召開兩西安建陪都，京粵議和，錦州撤兵，洛陽國難會議，淞滬失陷，停戰協定忍辱簽字，要人們游山玩水，重修寺院。以上種種，均係事實。

試問若照這樣的辦法去救國，恐怕國亡的命快吧！所以任憑要人們怎樣的高呼救國難，而國難終於未得救，國勢反日益危急。

日本新內閣在日軍部支配之下，不久可告成立。此後對華政策，無疑的可斷定其將益趨強硬。世界和平，或竟因日閥之積極侵略中而破裂。關於這一層，黨國要人們，也都知道。照理說，要人們就應該積極的對應付日閥強硬的侵略，切實準備一下。可是目下國內的情形，所表現於國人的，又是怎樣令人失望呢！

尋我們真實的出路

雖國聯調查團會擬議會晤馬占山，但一因「滿洲國」當局的反對，一因蘇俄政府的拒絕穿入俄境，這，似乎是已經作罷了！是值得我們惋惜，和遺憾的事。

也許因為國聯調查團諸位團員是「和平使者」，不願在「和平」之外另有打算，不過我們卻希望他們把這件所謂之「困難」記好，在作最後報告書的時候，當然不要忘了。

我們在此不敢說國聯調查團讓我們失望，因為初步報告書雖等於本莊繁的代筆，但最後報告書還沒有作成呢。不過我們所深覺失望的，是我們當局的過分信賴國聯調查團，和過分信賴國聯，而不信賴自己！

我們都知道調查團最後報告書至早在今年九月才能作成，那正是東北民衆受宰割已達一週年的日子。我們又都知到，觀照着調查團的初步報告書，和國聯已往和平的努力，這一法門是極少有效能的。同時日本政局的轉動，一定要加強對東北的獲取，和加深東北民衆的塗炭！我們的當局如果看到這幾點，試問現在可有甚麼準備！

上海停戰協定已在「長期抵抗」口號之下簽訂了，我們，我們還有甚麼說的呢？醒醒吧，這苦難即將在世紀這一重壓之下泯滅了！找我們真實的出路吧，東北的同胞和全中國的大衆！

吾人應注意東北病菌

近之談中日問題者，莫不切齒於日本軍閥之專橫；觀於一週以來，日本軍部干涉內閣問題，自上海停戰協定簽字以益信其然。一般觀察，竟又有以為解決中日懸案，端在軍事者。吾人則以為未盡然也。

就歷史之記載，可知國際侵略，莫不先之以軍事，繼之以經濟，文化，以固其根本，繁其枝葉。軍事行動，其表面而已。今日強鄰之於我東北，軍事行動，早已不必用其軍事措置。而其盤據之要隘，吾人亦敢斷言，決非我數千百抵力無援之義勇軍所能驅逐。今之於我東北，早已施行其軍事以後之久遠計劃。此點之應加注意，乃在軍事行動之上。

九一八以前，日人覬覦我東北三省，太半以韓人為其先鋒，以緩和其國內人民，一自進佔之後，即直接以緩和其失業問題所給予之恐慌。

近更努力發掘一切富源，以期成立各種工業。不半年間，則東北之真精神，已無往而不有日本之危險細菌。將來縱令中日交涉圓滿解決，日軍完全退出，試問此無數細菌，吾人將以何種良藥以祛除之？是誠乃不治之症。吾人非欲故意為此絕望悲嘆之詞，以感讖者。實以國人之因循苟且，不自振拔，乃能造成此果。溯自事變發生，吾人之唯一期望，在國聯之仗義直言。除此而外，幾可謂無一更有益於實際之措施。乃至事件牽延至於如許久長，尚無端倪。吾人亦知在中國今日情勢之下，無所措手足；但吾人亦不應太不負責，袖手如壁上觀。無論勝敗，祇利一「速」！即為朝野上下，下避怨尤，努力以求此案之從速解決，期日軍早日退出，而使致力於一切危險細菌之滅除，自善其身，俾此沈疴有痊愈一日。設仍徒尚義氣，被犧牲者唯我而已。遲延一日，則病菌滋長一日。將來之結果，吾人即希望能如上海之一協定，亦殊難矣！最後吾人更申復致告於國人曰：文化經濟侵略之應加注意，實在軍事行動之上。

胡漢民斡旋粵局
張惠長中止北上
胡等痛陳利害勸陳勿用兵　鄧澤如疏通陳策

【香港廿一日專電】粵軍陳漢光旅急開西江，劉起時等三團繼開西江，但胡漢民調停海軍風潮，仍不遺餘力，陳濟棠意見除不允同情於江防司令由陳策薦人外，並不准陸戰隊駐瓊崖，特派陳融來港向胡解釋，同時一集團將領多主武力對付瓊崖，此案能否通過於政委會，尚成問題，因胡等力主和解，蓋其着眼在反∨某方，故對陳策張惠長認為不宜迫之太急，胡漢民除將此意詳細函覆陳濟棠，並請蕭佛成就近疏解，同時政委會以鄧澤如與陳策有深交，託鄧赴港晤陳策詳商，並推蕭勸陳濟棠，痛陳利害外，無論如何，請勿採用兵下策，陳已勉從其請，故陳章甫中止赴南路，指定攻瓊部隊，亦停止進發，張惠長原擬赴滬，亦留港候和解消息，陳策夫人梁少芝廿日夜偕衛又文乘亞洲皇后輪赴滬晤孫科磋商一切，沈載和亦同船北行，

粵總部昨召各將領會議

陳濟棠聞何鍵二十一日可抵韶關，特派李漢魂前往歡迎，總部二十一日晨開擴大部務會議，邀各將領出席，陳策二十日以長途電話致鄒魯，有所表示，聞鄒擬來港，與陳交換意見，並訪胡漢民，總部又有二十日正式下令南路各軍移動說，蕭佛成等雖勸陳濟棠稍假時日，以和平方法解決，惟陳態度似甚堅決，

「滿洲國」首都
長春成鬼市
溥儀處深宮直為偶像　日本顧問氣指頤使

【長春十八日通信】長春人烟稠密，又居南滿鐵道之終點，誠華北之要埠，但市面向保持其冷靜蕭瑟之態，自偽國成立定為京都後，乃變蕭條而為繁盛，拘謹保守之狀，蕩為無存，溥儀為偽國元首，遜清廢帝，當然握長春之牛耳，實則所謂元首與內閣者，恒為日本顧問所包圍，左之右之，任所操縱，間或以例行政事移交傀儡領袖，傳代行其意旨，其直接包辦舞文弄法，為所欲為，已成牢不可破之慣例，故溥儀之在長春，宛如一神龕中之偶像，盡無經涉，鮮有知其梗概者，溥儀即日處

深宮　蹤跡不稍外露，其閑日雖有時外出，本多與社會隔絕，偽國政府之活動，僅於日顧問參與會議時之忙碌見之、溥儀無執政之實權，鮮交游之接洽，長日如年，每日沐浴若干時，早膳若干時，讀書若干時，運動若干時，簽不得不簽之字若干時，其意若曰，朕豈好為是暇逸哉，亦聊以消遣云爾，舊時日顧問對溥儀尚許與新聞記者偶爾晤談，頃以渠太戇直，恐貽笑柄，除顧問外，不准其與任何人相見，聞某某國記者見溥儀時，問承認滿洲國者有幾國，答曰幾國，溥仍答以無之，日顧問某在旁提示曰，有，問語記者曰，渠之意實謂十七國耳，溥儀是始會意，應聲曰，誠一七國也，火車開抵長春者，日必載來日本移民若干人，僑有各種階級，上自顧問，下至勞工，凡係日僑，無不儘先錄用，現更擬建店屋多所，為日本小商店之用，預料此等小商店必將雇用移民若干人矣，長春營業區域，所用日人頗多，店舖叢集，儼然一日本之鄉村，大店專賣日貨，飲食店亦多係日人經營，旅館則大半為日人所設，其有係俄人所設者，僅屬少數，店舖

日文　街市名稱則以歌頌日本之諛詞為多，僑居長春之俄人，以日人侵佔東省，日僑源源而來，人口增加，營業發達，每欣欣然引為滿意，第見日人力謀擴張東省之利益，又未嘗不有妬色，長春人滿之患，旅館之較佳者，後至之客輒歎向隅，故欲得精室，必須預訂，有時預訂亦不能得，俄人旅館有小牀出租，取費極昂，日本中等旅館恒告客滿，故中國旅館之營業，亦頗不惡，長春之日本區域，漸趨繁盛，屬於中國者乃因之漸形冷落，中國店舖所營者，多為剪刀，屠刀，細具等粗俗品，日本店舖則銷售精美布疋等貨，長春之夜生活，頗為浪漫，俄國之酒館，日本之茶店，營業均日有起色，每當紅燈初上，輒見男與男舞，女與女舞，俄人與俄人舞，俄人與日人舞，裙屐雜沓，

香風　四溢，竟無形骸之拘束，無種族之歧別，偽國政府受日閥之支配，有種種事實為證，然略舉其一二，有若某記者嘗訪長春某大旅館司賬某，詢溥儀之蹤跡，誰也？記者出東省地圖，指瀋陽，哈爾濱，齊齊哈爾等地以相示，因解釋曰，凡此皆滿洲國之城市也，君識之也，曰，君識滿洲國，亦知滿洲國元首之所在乎，其人笑曰，余固莫知，不能也，於是率記者至日顧問某之前，偽設有總務部，日顧問凡以日人為部員，有成議矣，乃命閣下命委任，時熙洽謂茲事體大，宜徵求元首同意，日顧問怫然曰，本顧問已議決准許元首任命，局外多此一舉，據聞偽國閣議，不過為遵行日人指定辦法之一種手續，凡開會之先，日顧問已預主議案，開會時，閣員將議案宣讀而通過之，從無反對之者。

復開北市面
商會請拆鐵網

【上海廿一日專電】滬市商會以閘北日軍已撤，為恢復市面計，廿一函工部局，請將華租交界處鐵網分別拆除，以利交通，而便商業。

羅外長堅辭
郭泰祺繼任？

【南京廿一日專電】外長羅文幹辭意甚堅，聞中央已內定郭泰祺繼任，俟駐英公使人選決定後，或即可正式發表。

滬戰日僑損失
日閥負全責

【上海二十一日電通社電】滬案所受物質損害，據日總領署調查，日僑之損失，已判明者，截至上月三十日止，達百六十八件，約計金額八十六萬四千九百十元，合日幣四十四萬三千五百十五元，其中尚未含有受巨大損害之野村木材公司之六十三萬元在內。

鄂剿匪借款
一百萬難成

【漢口廿一日專電】關於剿匪借款一百萬，經何成濬夏斗寅邀同銀行界領袖晤商後，復經綏署省府及派員與銀行界續商，聞銀行界允會借及暫借四十萬，但事實上有困難，故尚無若何結果。

青大教費
已籌有辦法

【濟南二十一日專電】朱家驊二十日電魯教育廳長何思源，謂青大教費已籌有辦法，何遂派王近信二十一日赴平，力挽楊振聲返青主持校務，又覃振二十一日由滬赴平。

分食餓餒！
鹿邑拓城春糧告竭　爭領振糧多遭擠死　榆皮水藻盡成珍饈

【鄭州二十一日專電】鹿邑拓城春糧告竭，流離歸德者達七千餘人，僵臥于途者日衆，死亡枕藉，慘不忍睹，西鄉南鄉幾成災民世界，嗷嗷呼飢之聲，日以繼夜，紅十字會及紅卍字會聯合紳商，由鄭汴募得賑糧，一人日發小米半斤，以時促人多，分配難周，探頭伸手，爭欲先得，致擠斃九名，道殣仍夥，鹿邑本境，股匪侵擾五月之久，廬舍為墟，糧米罄盡，鬻妻子以延生，二區朱集，三區老鴉店，五區寧平鎮，六區澤民鎮，八區桑園集，均立人市，年幼婦女每人不值一元，十一二歲幼童僅值千文，孩提嬰兒，拋棄遍地，榆皮揭食精光，水藻非地主不得撈食，六區村一家三口，五日內食洋車膠皮一付，二區觀堂張姓婦六十，食一籃麥楷，卒至餓斃，八區賈灘集中畔僵一飢民，竟被分食一腿，某婦貰一饅頭留小姑食，饅頭者索錢不得，小姑謂我實不值一饅頭，一賣燒餅者代償饅頭賬，而換得此幼女，又一家十餘口合居，有沃出五十餘頃，由日不得一食，家長已七十餘歲，賣媳輩每口八百元，媳輩痛哭，翁夜間售出糴米，相告曰，吾為求全出此下策，生死相關，爾輩何咎，吾決不食此糧，吾何顏以見爾輩，遂投井而死，

還各項路產
滬日軍已允
雙方即商交還日期

【上海二十一日專電】本報記者云，共同委員會委員俞鴻鈞告，「京滬淞滬路局各項路產，日方已允交還，並定期與路局接洽交還日期，以便定期交代」，已知照路局自行派員前往接洽，又京滬路局廿一日派工人修理北站至麥根路軌道，廿三日可完竣，准於廿五日全路通車，又京滬長途電話，一二日內可通，滬太汽車公司因戰事損失二十餘萬元。

張靜江到京
繼任浙主席？

【南京廿一日專電】張靜江廿一日召商治要公，廿一日由杭抵京，李石曾電邀同往湯山迎迓，聞張有繼任浙省主席說。

追悼國殤！
汪蔣親往參加

【南京廿一日專電】廿八日在蘇州舉行之淞滬抗日軍陣亡將士追悼大會，首都各機關團體預備前往參加者，甚為踴躍，已有百餘人，正在準備，汪精衛蔣介石亦將親往參加。

陝中部縣匪
大部已肅清

【西安廿一日專電】綏署特務團長孫友仁，電楊虎城報告剿滅竄擾中部縣西北龍坊鎮之謝匪浩如劉匪志丹情形，略謂職十七日晨拂曉向龍坊攻剿，匪乘風於十六夜冒風雨北竄，職率部追至洛川屬之巨子，分路攻剿，激戰一小時，斃匪四百餘，俘百餘，匪首及偽職人員全俘槍斃，殘匪三五成羣，爬山跌斃者甚多，十七晚宿營駝毛谷，派少數部隊搜剿殘餘。

義軍佔柳河
東北逆軍紛反正

【北平廿一日專電】軍息，吉林樺甸境偽警備軍反正，由長春進發，雙山縣城所駐蒙邊陸軍亦改懸青天白日旗，曹國士率領繞道赴中東路加入馬占山部，又通化義軍已佔柳河，本莊又派軍前往謀反攻，遼東義軍王鳳閣部在山城鎮截日軍後路，十九日已接觸，戰況不詳，山海關十八日後平靜。

要聞簡報

麥克愛坦離滬　【馬賽廿一日路透社電】路透社記者今日會見麥克愛坦副少將，麥氏今日搭「拉維爾賓地」號艦到抵此間，據麥氏所表示意見，雖中日間之惡感繼續不能減輕，但上海停戰協定將行持續有效，麥氏意圖本年十月返上海，或將參加一九三三年上海工部局委員之再選。

居正日內赴滬　【南京二十一日專電】居正日內擬赴滬，返京後，仍將赴洛。

德使由京到平　【北平二十一日特訊】德國駐華公使陶德曼，赴京公幹已事畢，日前搭平浦車離京北返，於今日上午十一時抵平。

平英僑運動會　【北平廿一日路透社電】五月廿四日下午三時起，英使館將舉行英僑兒童男子及英兵運動會，歡迎英僑參觀。

平蘭線航空
廿四日再飛行

【北平二十一日特訊】歐亞航空公司西蘭線，定於本月十八日正式開航，昨日一號機由蘭返平，預定下星期二（廿四日）上午由平飛蘭作第二次飛行，據該公司營運股職員蔡之仕談，一號機於本月廿日上午七時由蘭州東歸，十時半抵西安，十一時半到洛陽，由洛直飛北平，下午三時半抵南苑飛行場，駕駛員為德籍，同來者有機件師施密德，二號機師賴得賢，三號機師巴門加，第二次飛行已定於下星期二日由平售票裝載客貨，售票事即由本人担任。

實行憲政
自下層作起
鄉村自治為參政初步　甘乃光將條陳中央

【濟南二十一日專電】中委甘乃光廿一日過濟赴京，語記者談，二月前由洛陽往北平，意欲考察北方自治，為改行憲政參考，不意在平臥病兩月，今病稍愈，即南返休養，此次日本政潮，予其政黨不少打擊，中國實行憲政，為多數人所主張，但予主張先自下層作起，使縣以下鄉村人民自治，為參政初步，再及於省及於國，庶可上下貫通，根基鞏固，以前國民會議員只在上層參政，鄉村人民仍不得自治，故飄蕩以至消滅，余擬到京即向各中委條陳管見，請決議辦理。

白川傷仍劇
女公子來滬

【上海二十一日電通社電】駐滬日總領村井，自福民病院後，迄二旬，近因傷已告痊，將於今日下午出院，日使重光傷勢，日來亦逐漸減輕，食慾亦稍增進，不至有生命危險，白川大將傷勢轉劇後，昨夜已行第二次注血手術，其女公子由東京來滬侍疾，白川夫人則以稍神經痛症，時愈時發，或難離東來滬。

【上海二十一日專電】白川傷勢因起變化，突轉沉重，十九日晚起更覺危險，會輸血一次，二十日未進飲食，正在急救中，二十一日晨六時日軍醫院發表，其體溫卅七度三，脈搏九十次，呼吸十七。

懲戒會即成立

【南京二十一日專電】公務員懲戒委員會委員已全數來京，俟預算核定後，即正式開始工作。

北平愛讀本報者鑒

本報每日趕早車到平，即在車站分送，迅速每日上午閱者即可看報，如承訂閱本報或登本報廣告，請向和平門外琉璃廠西門本報北平分館接洽為荷
電話南局五三零五號
本報北平分館謹啓

律師趙士祿 字介清 事務所

河北二馬路二宜里二號　電話北局三八號

欲求生意發達者注意

近來商業競爭，欲求生意發達必須先飾外觀，然後再整內容，敝公司有鑒於此，專修大小商號門面，不但裝修美觀，且價從廉，斯不惜重資特由寧波聘來瓦木技匠多名，如有修理門面者，請到敝公司接洽或以電商均可，設計劃不另取費。
廣昌建築工程公司　住法租界馬家口河沿　電話二局二九六七

整理海河委員會招商承做永定河南堤廿二號房子涵洞工程廣告

整理海河委員會現擬在廿二號房子附近建築美國鑄紋鉛鐵管涵洞一座，如有對於此項工程具有經驗者，希到天津馬廠道三八七號會務處領取圖樣標單招標章程暨說明書等，同時繳納掛號費五元，印刷費五元，五月卅日下午四時截止，招標日期定於二十一年五月卅一日上午十時在本會當衆開標，特此通告。

北甯鐵路管理局通告　第八六九號

鐵路之設，所以運輸貨物，便利交通，各站服務人員，調撥車輛，供給貨運，本為應盡之職責，乃不肖員司藉此營私，害路莫此為甚，本局以鐵路營業須臻商業化，召集商務會議，袪除商人與路局之隔閡，對於路上服務員司，並嚴加誡飭，密查以期整飭路政，廓清積弊，近年以來，在路各員司，能奉公守法，潔身自好者固不乏人，而不肖員司日久玩生，亦不免復萌故態，頃據沿綫各站仍有於商家要車之時，無相當應酬費用，即故意拖延之事，聞之深堪痛恨，除嚴飭各段站車務員司，倘再有此類情事，無論何人一律撤懲，並分函本路沿綫各商會轉知各商號，自車之時，二十四小時內不給車者，得呈函本局以憑查究外，恐未週知，特此通告。
中華民國二十一年四月二十九日

北甯鐵路管理局通告

為通告事，查華洋各商投標及承辦本路材料照章繳納之押款，向係由材料課經辦，擬自六月一日起，上項押款改由會計處辦理，但五月三十一日以前仍由材料課經收，其在此次通告以前已經繳過押款而未經取回者，務希將繳過押款之號碼限七日內將單據由材料課核對數目無訛後，及材料交齊或選標已定手續完畢者，即將押款發還，倘各商對於此次通告逾限不報，如有錯誤或糾葛，概不負責，再如有以銀行保函代替押款者，亦希來函聲明銀行保函幾封，係何號碼，照辦，恐未週知，特此通告。

中外台賽　華商賽馬

日期　五月二十，廿一，廿二等日
時間　下午十二點四十分過磅
套票　每套三十四元
門票　前發大看台券及會員券一律無效
萬國合賽　六月四日五日八日
南開本場

國民銀行廣告

凡匯香港，廣州，澳門，中山縣，汕頭，漢口，上海，星加坡，及廣東廣西各鄉。匯價相宜，交收敏捷。
行址法租界二十六號路門牌四十五號　電話二二三七三七

鹽業銀行召集第十四次股東常會公告

開會日期時間　二十一年五月二十九日下午二時
開會地點　天津法租界八號路本行
由　報告帳略改選董事經理協理監察人
領入場券手續　自五月二十六日起至開會期前止在天津本行憑股票填發入場券，如股票有不便攜來者可先期就近交各地本行代驗開單函告總管理處憑單發入場券，股東如因事不能到會得函委託本行他股東代表到會
股票暫停過戶　自四月二十九日起暫停過戶一個月
除此公告外不另發通知書
鹽業銀行董事會啓　二十一年四月廿一日

唐山華新紡織股份有限公司召集股東常會通告

本公司茲訂於國曆五月三十日下午二時在天津義租界大馬路十九號本公司開股東常會，凡我股東諸君務請於會期前三日攜帶股票至本公司董事部驗取入場券屆時憑券到會以便招待，如有因事不克到會者可出具委託書由他股東代表，一律以先期函知本公司董事部查照，特此通告。

俊德堂緊要聲明

茲有樹德堂李座落英租界西十三號路寶善里西半部樓房十所，並地基現已議定售與俊德堂，于六月一日成立正式契約，自登報之日起至五月三十一日止，所有關於該產有任何糾葛應向樹德堂李交涉，知俊德堂無涉，手續辦清後無論發生任何事項，概與俊德堂無涉，特此鄭重聲明。

馬占山調度軍事忙
哈埠近郊大激戰
飛機深夜轟炸敵人聯絡已斷
依蘭仍在血戰中

【哈爾濱二十一日專電】救國軍十九日攻入哈爾濱附近、當時適有火車一列停於哈爾濱以西十公里之門台子車站、彼時即在車站搜查敵人、並檢視列車、捕去日人二名、旋又有救國軍開到、十九日夜並用飛機數架在哈埠北部擲彈、廿日日軍由哈前往抗戰、企圖將救國軍兩翼包圍、但馬占山部砲兵隊、現正在門台子轟擊日軍、敵人聯絡、似已截斷、傷亡在三百人以上、一說救國軍爲收復黑垣起見、現正計劃在安達站及甜草崗一帶集中、一部開海倫、又李杜部與侵佔依蘭之日軍、連日激戰、雙方傷亡甚衆、依蘭商民紛往富錦避難、李杜軍亦向富錦集中、大舉反攻、馬占山每日乘飛機往返於黑河海倫間、調度軍事、日軍村井旅團開往距依蘭北三十里之湯原、

嗚呼哈爾濱
中俄人民貧困
日人居上流
白俄無恥爲日宣傳
華語竟被視同外國文！

【哈爾濱十七日通信】哈埠本爲華北最繁華之城市、今則百業蕭條、前途非常黯淡、推其原因、蓋由於大豆市場之不振、哈埠生活程度極低、而用洋圓、約合日金半元、價目時時低落、良以哈埠商業之盛衰、全繫大豆、而之消長、故大豆銷路愈滯、斯洋元價格愈低、而哈地人民乃受雙方打擊之苦、哈地農民歉年來生產過剩、因之穀賤財窮之結果、今年以匪患故、種植殊少、預料秋冬之際、物價必高、氣候嚴寒、加以荒歉、流離失所者、當不知凡幾、此間俄難民、漏於街市、賑款待大、供不應求、商民經濟窘迫、房產價格一落千丈、用於抵押、人多不受、以致近兩年來

破產者衆

銀行家以主顧破產、則地產之價愈跌、因而銀行損失愈大、故往往仍借款於主顧、爲西人民之寓哈者、大都不能與東方人民享同等之權利、哈地街道中、罕見中國之乞丐、人力車亦不多觀、俄人多充司閽僕役、馬夫、清道夫、貧販之類、與本地苦力擔任勞役、日人之移殖者獨居上流社會之地位、政治上經濟上均佔有特殊勢力、發號施令、極爲社會所畏服、本舊時之日本苦力與傭僕、現已不見、哈埠商店、對於營業前途、多懷悲觀、蓋政治風雲日險惡、市面恐慌、尤其影響、以故有聲望之中國商民、多將妻子遣往南方、預備永離哈境、今後哈埠既鮮提倡實業之人、自多顚沛失業之衆、危險何堪設想、宜「僞國」有携款出境之禁也、西伯利亞邊境之商業、幾全爲日人所壟斷、門戶開放政策、幾全爲日人所搗毀、北滿所獲利之實業、日人亦預備攫取其管理權、一旦松花江上之船舶、黑吉兩省之鐵路、悉操

日人之手

則北滿商業、實有外商之立足地耶、長春之白俄與赤俄、兩不相容、往往反唇相譏、白俄咎赤俄受蘇俄之津貼、藉商業上之不正等以壓倒白俄、赤俄則指日本爲白俄之津貼者、對白俄作同樣之攻擊、實則哈埠居民皆苦貧乏、無論其爲祖赤、親赤、絕未有受津貼而享乾俸者、至於白俄之中抵抗僞國之分子、赤俄則又咎白俄贊助侵犯東省之日本、白俄赤俄各有會社、亦各守其社之規律、與持有他國護照者、難民之持有我國護照者、斷絕不相往來、但若輩雖入他國籍、所操他國語言、仍帶俄國土音、至有趣味、居哈埠而不通俄語、其人必大感不便、街名、招牌、固多用俄語、即操華語之中國旅館侍者、亦多俄語之腔調、無俄、

不帶漢語

哈埠重要區域、且以漢語爲外國語耳、哈埠白俄、對於僞國之成立、頗色喜、頃見新政府腐敗、又未免發生反感、蓋僞國經濟狀況、較前尤劣、司法非常黑暗、日人與他國人對薄公庭、佔優勝者恒屬日人、由是推之、他日日人勢力達於極點、白俄尚有生存哈埠之希望乎、本年二月白俄某氣暴士宣傳甚力、

……藉資大憤、舉槍轟殺之、於是白俄數百人舁屍至日領事館、且告之曰、渠爲貴國而死、吾儕貧甚、無以爲葬、敢請資助、日領事竟不予分文、白俄悻悻去、醵資葬之、未嘗暴動、然日兵日警已荷槍麕集

如臨大敵

自是以後、哈埠白俄、遂一再演日之舉、他如白俄北地來哈之白俄難民、原以受日人與僞國之保護爲目的、但不久亦減少其信仰之熱度、且前日人與白俄之關係、祗在於共同希望打倒赤俄、並於貝加爾湖、西伯利亞地方立一反蘇俄之中立國而已、白俄秘密軍事會社、現仍活動、白俄之受日人雇用者、現仍宣傳人類與俱中立國之計劃、雖然白俄與日人既已互相疑忌、殊未敢必其果能携手合作、

日本無視國聯
難免起糾紛
德拉蒙爵士抨擊日本

【日內瓦二十日特電】國聯理事會對於調查委員長萊頓報告、日本與國聯方面之解釋、意見不同、據業要人觀測、前途難免糾紛、即日本關於東北問題、絕對不許國聯干涉、並反對國聯引用盟約第十五條、而理事會方面、則已毅然將調查團報告書、移交大會解決、然大會與理事會之權限關係、德拉蒙已對自己之解釋意見、用覺書形式、通告各方、其內容不利於日本、因此日本長岡代表、力求國聯慎重考慮、理事會新議長、對於調查團報告移交大會討論一節、昨日表示、倘日本發生異議時、理事會即將此案、諮問海牙國際司法裁判所、求其判決、國聯方面已認此種手續爲合法、

青年學生早衰
爲民族危機
「優勝劣敗適者生存」
何應欽慨乎言之

【南京十七日通信】何應欽、頃分電行政院及教育部、請由督飭全國各校、注重體育、提倡尚武、以期振發精神、剷除積弱、全文如下、一行政院長汪鈞鑒、教育部長朱勛鑒、優勝劣敗、適者生存、天演公例、無可逃避、年來馳驅南北、徧歷各省、深感中華民族之危機、莫甚於一般人民體格之衰弱、古者三十日壯、四十日強而仕、今則三十歲之人、多呈遲暮晚年之概、突環顧世界、如德之興登堡、美之愛迪生、一則捐負重任、一則創造發明、莫不年登耄耋、精神煥發、此皆國民體育發達之結果、蓋物質與精神、體力與智慧成爲正比、無可分離、身體強健之民族、其表現爲創造爲進取、身體積弱之民族、其表現爲苟安爲退化、勢所必至、理無可疑、人皆謂青年爲國家之新生命、而中國今日之青年學生、其早衰之情形、在都市者爲尤甚、此而不圖、其弊何極、竊意在教育方面、宜認定身體健全、智識發達、道德高尚、爲先決條件、由教育部詳定方案、督飭全國各校注重體育、提倡尚武、關於鍛鍊體力之團體、端賴每週至少應有一次以上之演習、使有勇敢耐勞進取團結之精神、至於服裝、亦關重要、除冬季嚴寒爲保重體溫之理由外、其餘各季、均宜着制服、最低限度、亦以短裝便於運動爲準、男子修袂長袍、女生旗裝袒腰、行動不便、咸非所宜、至於束胸纏足高履、妨害康健、尤宜嚴禁、期在必行、庶可以振發精神、而剷除積弱、此等意見、表面似覺平淡、無關宏旨、實則影響整個民族之生存、將來改良兵役法、實施徵兵制度、更必以國民之勇武健全爲基礎、誠恐日就衰亡、天然淘汰、以此危言、謹貢其愚、如何施行、尚祈裁奪、何應欽叩、」

治黃試驗費
山東照攤匯滬

【濟南二十日通信】德國恩格斯教授願以其大規模之試驗場、義務試驗治導黃河、只收試驗費一萬二千元、前經朱委員慶瀾由山東、河南、河北三省政府往返電商、議決此項費用由冀魯豫三省分擔、每省應攤一千七百元、日昨朱慶瀾又有復電來濟、催繳該款、省府今日提出討論、當經議決照匯、茲覓得秘書處提案照錄於下、朱慶瀾蔡電開、黃河試驗費一萬二千元、由冀魯豫三省共同分擔、業承貴主席及冀豫兩省先後電復贊同在案、茲請分担一千七百元、匯交上海濟潤收、以便轉交德國恩格斯教授實行試驗、無任感荷等語、應如何辦理、請公決

康藏間仍緊張
接濟飛機
康人請求中央
藏番仍進犯圖併吞全康
事態前途將擴大

【南京二十一日專電】藏番屢以重兵侵犯西康、所至殺戮擄掠、康民深以爲苦、近雖停止、復甘孜、深感藏軍再舉侵犯、特電駐京代表馬澤昭請向中央請命討伐達賴、原文云、日前邊防軍甫集中鑪霍一帶、藏番即以重兵一路進犯、防軍被迫還擊、當將藏番擊退、乘勝追逐、先後收復朱窩雄雞嶺等失地、並將甘孜縣城攻下、藏兵現正積極增援、意圖併吞全康、並聞有軍用飛機數架、綜觀上項情形、事態不免擴大、請速呈中央、務以國防民命爲重、即予下令討伐達賴、並懸接濟飛機若干架、高射砲若干尊、精良械彈若干、無線電機六部、速予運康、以拯康民倒懸、

入閩桂軍將
由海道開拔
粵軍側重肅清贛潮赤匪
林知淵由廈飛福州

【上海二十一日專電】福州電、入閩桂軍決由海道開拔、康紹周已電廈海軍借艦、十六日林知淵由廈坐飛機到省、商剿赤辦法、中央接濟砲彈、將由定安艦運閩、林靖戴夢熊部已集中仙遊、楓亭、林壽國由涵江赴仙、

【汕頭十五日通信】閩南共匪主力、近從長汀迤邐而南、迄龍岩南靖之間、有將贛邊潯鄔、瞰遠之勢、故粵軍克復永定上杭後、亦側重贛邊、不便深入閩西、昨日駐汕第三軍辦事處、得平遠第八師黃質文來電云、十日犯我分水邱營之匪、係僞十二軍（鄧子恢）二十一師全部及赤衞隊土共等約三千餘人、有機關槍及聯珠砲等、經職派陳團附彭營往援、於十午二時完全將匪擊退、匪死六十餘、傷一百餘、俘虜匪一名、繳獲步槍四枝、職部陣亡排長一員、士兵四名、傷士兵二十三名、據俘虜供稱、二日赤匪開往潯鄔者、有僞十二軍二十六師全部、計一〇六、一〇七、一〇八等三團、及第一第二兩獨立師、三十六師師部營及步兵三連、機關槍一連、共連人數在八十人以上、槍七十餘桿、子彈一百五十餘發、匪調潯鄔有

進犯平遠

企圖、現分水坳駐邱營全部、援我入閩軍後方之彭營一連、張營一連、部均駐堡城、十一日匪再來犯、人數較前增多、餘俟續陳云云、又黃質文八一電稱、頃接葉……至今晨四時半止、即自行退回饒邊潯鄔、查此次來犯之匪、人數僅一百餘、實係騷擾目的、結果我方傷班長一名、俘匪一名、繳槍一桿云云、依以上觀察、入閩之粵軍、業已在饒邊與匪接觸、肅清潮梅境內之匪、當不致深入閩境、潮汕方面仍歸獨立第二師張瑞貴部駐防、張及該師特務營八一抵汕、據其語記者、師部雖移汕、仍留一部職官在潮陽辦理南山善後、當該師初進南山時、發見小股匪共、一經剿辦、即行散滅、疑以爲逃竄他去、詎匪狡滑、深藏於山中、官軍入地生疏、常受狙擊、後改變計劃、將

全山包圍

斷其糧食接濟、阻其傳達消息、每日派哨兵諜探、四出偵查、一見匪蹤、即派隊往剿、兩月之間、大小經過百數十戰、入股共匪、全數擊散、消滅十之七八、在山中破獲匪東江軍事委員會機關、搜得重要文件及計劃、其內容係預計從匪內應、定三月杪舉事、即張師進剿後十餘日、將先略潮陽、普寧、惠來、揭陽、潮安、汕頭、澄海各處、一切組織、頗爲精細、即贛省共匪侵入漳州、屯兵長汀、亦與有聯絡的動作、幸先發制人、將匪巢攻破、使匪不能爲患

抵制日本當商
濟南設官典
基金卅萬簡章審查中

【濟南廿一日專電】山東省政府主席韓復榘、前以濟南日本當商林立、剝削貧民、特令財實廳積極籌備設立官典、以資救濟、並委宗趙新儒爲官典籌備處長、撥給基本金三十萬元、趙奉令後、即在按察司街設立籌備處、着手進行、擬具官典籌備處簡章及辦法概略、呈經省府會議議決照准、簡章已交單行法規編審委員會審查、

美國潛水艇：：
到青島避暑
每年銷費逾一百萬元
白俄舞場老板揚眉

【青島十九日通信】美國亞細亞艦隊、每屆夏季必至青島避暑、大約四月底到青、九月初出港、爲每年常例、在此四個月間、最低限度之銷耗、恒在百萬元以上、最大部份、即爲跳舞場酒排間、此種經營、向爲俄人所獨佔、故一屆夏初、俄國舞人、等商往市府領取居留執照者、趾踵相接、收入頗稱不惡、今年以淞滬戰爭關係、美國艦隊無來青消息、以致俄人之來青者、亦較往年減去半數以上、原有居住青島已經租定房屋開展舞場之俄人、更爲之愁眉雙鎖、乃二四日前、忽有美艦北開之信、昨日傍晚、即有潛水母艦關那巴司一艘及三十六、三十七、三十九、四十一潛水艇四艘、開進膠澳、頭戴白帽之碧眼軍士、亦同時出現於街頭、俄人之興奮歡喜、當然爲意中之事、市夏季繁華、當亦憑添不少、今日上午十時該母艦艦長斯凱倫氏、至市府拜謁市長沈鴻烈、據談尚有二十八、九十兩潛艇、及一救護船勞格城、亦將於下月初旬相繼到此避暑、

觸目傷心
吳淞戰痕纍纍
要塞成焦土！
淞鎮悽慘甚於閘北江灣
本報記者憑弔紀

【上海十七日通信】吳淞口爲江海要衝、日艦侵滬之出入門戶、記者在我未曾派員接管以前、特先往視察一回、由外馬路西行、見蘊藻浜舊橋橋塊、被日軍用鐵絲網阻斷、並豎立有木樁一個、上刻令澤備三字、旋越鐵路而過經蘊藻浜新橋、即日軍擅改之所謂白川橋也、過橋直走軍工路、舊之兩旁向有我軍當時挖掘之防禦似壕、今已廢棄、木樹折斷、對面廟打得

七零八落

有、戰壕內我軍陣亡兵士十餘人、現已由藍十字會掩埋棺殮、向南行、兩旁麥田碧綠、村舍已被砲火摧殘無餘、張華浜附近之佛教居士林、被日人開設妓院、菩薩慈悲、亦竟遭污辱、吳淞要塞之南石塘砲台及北砲台、抗敵時作戰最猛烈、當敵艦起錨後、鄧振銓司令血戰甚力、因無防空設備、受挫於敵飛機、參謀長滕久壽陣亡、砲台被炸燬、砲兵死傷殆盡、記者昨往憑弔時、見司令部守備營旗台、探海燈台等房屋、悉數倒塌、各砲位歪身倒、殘缺不全、地上深穴有餘、裂痕數千條、實爲一片焦土、記者前曾參觀要塞、氣象莊嚴、今已不堪回首、入吳淞鎮、

滄桑之感

房屋均一片焦土、其除柱子殿一段尚未燒去外、其慘狀更甚於閘北江灣、聞日軍撤退在即、我方定二十四日接收、各商店均蓋搭臨時房屋、暫維營業、現適漁汛上市之際、故市面稍形熱鬧、昨有大批頭汛鯊魚船二十餘隻進口、聞售價每擔十八元四角、滬上各魚行均派船到淞批購者頗多、昨日察勘各

機關被毀

者（一）滬海軍指揮部全毀、（二）公安第七區七區第一所、安水巡第四隊、緝私營、捐務處、燈塔、燈塔管理處、電話局、辦事處等全燬、（三）市政官契發行所、保衛團部、救生局、土地第四區等半燬、尚可修理、學校方面、吳淞商船學校、勞動農學院、中央醫學院、同濟大學等半燬、水產學校稍損、水利學校、國立公學祗剩校舍、其餘各小學、如吳淞小學、鐵路小學、北區小學、民衆小學均毀壞、

保定
農院學潮
完全解決

【保定十九日通信】保定爲冀省教育發達之區、較本市兩處稍遜、且爲省方教育措置之中心、惟年來校當局措置不佳、學風頹敗已極、前次西關外河北省立農學院、因驅逐院長實行罷課、幸經教廳處理得當、始告平息、惟聞該院院長薛培元、對於學潮異常灰心、態度消極、兩次呈請辭職、均未邀准、嗣經教廳井秘書到校查辦、開除學生七人、辭退教員一人、復牌示停課、會由縣政府公安局派警鎮守、形勢益趨嚴重、後有該院一部分學生、要求復課、當由薛院長未便容納、旋經教廳核准、該院學生一律復課、派駐警陸續已撤回、聞教廳又派督學王仕魯清晨、前來視察一切詳情、

灤縣
識字運動
教局舉辦

【灤縣十五日通信】灤縣教育局於本年春季積極舉辦識字運動、派遣民衆教育學員自保定、秦福臻二人、分赴各區協同教育委員、選擇適宜地點之集鎮、或廟會辦理、計第一區舊五月十三日、第二區舊四月二十八日、第三區舊四月十八日、第四區擇適宜集期、第五區舊四月二十四日（舊五月五日）第六區舊四月初八日、（舊四月十八）第七區擇入齊各莊在會（灤灣）、第八區舊四月二十八日、第九區栗園、舊四月二十八日、及端午節、第十區舊二月二十八日、五月十七日、現已分令舉辦、

讀者來信

報紙原是社會公器。吾人忝爲民衆喉舌。茲應愛讀庸報諸君需要。謹以寶貴篇幅。刊布讀者投函。願諸君評述最新社會之事實。申說眞摯之意見。凡事涉社會公益及有關人羣公道者。苟爲法令所許公開。一律樂爲露布於此。

日本之法西斯運動

庸報主筆先生大鑒、日本法西斯運動、誠已日益激化、軍人勢力之張大、亦已可謂爲達到最高峯、此瀰漫於歐洲之法西斯之狂潮、如有若莫索里尼之統制意大利、則尚不至使國家立即陷於混亂、然而今日日本之法西斯運動、果有如莫索里尼其人者爲之領袖乎、吮糧之馬在馳於其前途、殆至不可測、吾人蓋可斷言、由於法西斯運動之抬頭、其在日本國內、左傾勢力、亦必日益張大、爭鬥更將激化、其在國外、必窮兵黷武、日美之戰爭、殆尤將早日促成此爆發、日本從茲多事、而世界之風雲、或亦將從茲日趨於緊張矣、究研日本者以爲然乎、文安歸、廿一日、

日租界夜市形形色色

庸報主筆先生惠鑒、昨日鄙人因事路經日租界旭街中原公司、偶見中原公司以下街道、有多數擺攤者、圍聚多人、始知爲所謂夜市、當即觀覽、見各種攤販、全爲華人、此外最一二日人售賣、查其所售貨物、以烟貨爲最多、芙蓉攤川烟燈擺於馬路兩側、毫無顧忌、查日租界所以設夜市者、蓋欲繁改良而爲各國商場鮮明者、爲鴉片烟具營業地面、及招攬遊人、以圖恢復往日之繁盛耳、而一輩無知商人、即往其地營業、售賣仇貨、竟有無識之士、前買其貨、不勝痛心、覺民、二十日、

對劉夢揚辭職的批評

庸報大主筆文鑒、閱貴報二十日本市新聞欄載劉夢揚因領自治經費受市府張主任之難、憤而辭職、其內幕有無別情、吾不得而知、但就貴報所載情形而論、竊以爲小題大做、殊以事之本身而論、乃是依領自治經費與會計衝突、照當領的款項、會計不發、有主官在、據理呈明可也、如主官置之不理、則是抹殺自治、公務當然不能進行、不妨再作出辭、劉君領導市自治、人品學問、想是超人一等、似此輕率負氣、吾人謹以責賢之義、表示遺憾、宜南、二十日、

貧民救濟院積極謀興革

庸報主筆先生大鑒、貧民救濟院前爲公開集議院務興革計劃、於四月二十一日召集各主任股長、舉行第一次院務會議、議決要案八項、逐項次第施行、最近又在教育工作兩所、各懸建議箱一具、通飭兩所教職員技師及生徒等、關於本院工讀事業、如有興革意見、可隨時投書、儘量發揮、藉收集思廣益之效、又該院生徒夏衣、現已製齊、按名發給、並添建洗衣室一間、浴室一間、遂瀬洗澡一次、滌垢殺菌、前患皮膚症者、當能逐漸消除、又建收發室一間、專爲病殘貧民消毒之用、又建工室二間、昨由聘工、劉歸製鞋及編席各占一間、以利工作、德林、廿一日、

扶輪中學印信尙在校中

庸報主筆先生大鑒、頃閱本日貴報所載本市扶輪中學發生風潮、業經多日、迄無相當解決辦法、此青黃不接期間、校中一切事務、本經公推由教務主任李野愚暫代主持、乃李於前日攜帶印信及重要文件烝職、校務無人、有礙進行、查鄙人自本校發生風潮後、及本月十八日學生以新校長來校、無端議決、赴京請願、經鄙人勸告無效、遂於十八日毅然離校、但仍本鄙人初衷、勸阻學生、因學生不聽勸告、一面將離校經過情形公佈、維持學生課業原意、校中事務教職員負責、課業教請教員維持、俾校務不致停頓、一面函達鐵部總務司長、請求備案、至於校中之印信一切文件、均仍由在校職員保管、鄙人並未攜出、理合請求賜予更正、以正觀聽、李野愚、廿一日、

無線電廣播仍應改善

庸報編輯先生鑒、天津廣播電台、近來雖力圖改善、惟報告員之不能按時報告、未始非白玉之瑕、該台之報告員又似乎乏力人、勉說京語、亦不適當、請加以改善、爲要、讀者、二十一日、

啓者本行專售歐美名廠各種金銀手表懷表鑽石表琺瑯表等種類甚多不及盡載如蒙賜顧無任歡迎

德商 克隆洋行 天津英界中街南頭 電話三〇九八九號

▲英界中街二七四號▼
大隆洋行
印度綢緞莊
▲電話三一六六九號▼
本行新到印花印度綢紗及絲絨等色地花樣美麗貨高價廉

天津隆記商行獨家經理

地址 總行 天津法界廿六號路 電話二局三八五四　分行 北平王府井大街 電話東局一八五九
天津唯一唱機公司 經理蓓開勝利大中華開明各大公司唱片唱機價廉物美

各顏料店各雜貨店各工廠公鑒 敝公司經理德國上等醋酸，蓚酸，甘油，衛生球，衛生面等，各種軍衣洋服鈕扣，繪圖釘等美國名廠各種油漆，磁漆顏色齊全如蒙訂購無任歡迎
天玉順公司謹啓
地址英租界中街 電話三零四七七 三一二七四

啓新洋灰公司
馬牌洋灰
國產老牌 現貨充足
附屬出品 花磚方磚
總事務所 天津法租界海大道
電話 (三)三〇九一 (三)四一九七 (三)三六四二

律師李懷亮啓事
鄙人自辭去最高法院庭長後在平津兩處執行律師職務
接洽地點 北平西四巡捕廳胡同三十二號電話西局一三四八號 天津現移英租界十七號路五十六號電話南局三五八五號

牙病除根
本院專治口腔奇症鑲各種義齒附設小兒脫齒診察部 法界綠牌電車道東亞醫院旁電話三二六七七鴻典牙科醫院啓

出品 足籃隊球，運動靴鞋，各類球網，球拍木棒，鐵餅標槍，背心體襪，
天津春合體育用品製造廠
營業部，南開中學大街 電話總局二二零五
函售部，南開南華路口 電報掛號三三零五

虎眼由前年出品早已呼聲載道……各報提倡名揚四海……治好多人……此藥大有神效每付定價五元永遠八折天津宮北德育堂藥店電話五二五九二

……號照常營業並在法租界……請賜顧……總店電話二〇五二九 分店電話二局三二三七

託公司 （主任）……（助理）東伯利君 （書記）盧紹君 天津英中街一號

太平洋面風雲日緊

大西洋美艦隊十月前仍泊太平洋

美政府向海部重要建議

鑒於遠東情勢太平洋應駐斥堠艦隊

【華盛頓廿日路透社電】茲據宣稱、目下駐泊太平洋面之美國大西洋艦隊、在本年十月一號以前、依然駐泊彼間、據海軍總指揮普拉特海軍上將稱、此番海軍部所以暫留該艦隊在太平洋面駐泊者、係因節省經費、並可利用該場所藉使海軍得以專事大規模之砲位演習、然據指陳、美政府假定的鑒於遠東情勢、最近向海軍部建議、必須留駐一海軍斥候艦隊於太平洋面云、

【華盛頓廿日合衆社電】美海軍大演習總指揮普拉特海軍上將今日宣稱、美國海軍斥候艦隊在十月一日以前、將仍停泊於太平洋面、普拉特並宣稱、海軍上將雷氏將於八月十五日任美海軍艦隊總司令、穆克納海軍上將繼任雷氏職務、

【華盛頓二十日聯合社電】百餘艘大艦隊及四萬人員總動員之目下於太平洋舉行中之美國海軍大演習、行將於五月二十八日演習終了、乃美國海軍軍令部對於包括太平洋艦隊之海軍主力斥堠艦隊、命其於太平洋演習完了後、仍停留於太平洋面至十月一日、對於此項停留太平洋之命令、美海軍當局並未有所言明、此事似係國務卿史汀生氏由日內瓦返華盛頓時與軍令部長普拉特提督會見結果、乃有此次之決定也、又斥堠艦隊、係由巡洋戰艦水雷戰隊航空船隊及練習戰隊編成、包括亞格斯特號以次一萬噸級巡洋艦之大部分、爲美國海軍之根幹、

英棉業危機

蘭開夏工人或將大罷工

工薪問題極難解決

【倫敦二十日合衆社電】路於不景氣狀況之蘭開夏棉紗業工廠工人、刻有五十萬名現正準備奮鬥、或使英國最發展之製造區域發生大騷亂情形、因工薪問題多次無希望之僵局、致使雇主放棄集體交易之原則「一致勞工團體之最大保障、各廠主不久將爲自己現狀而謀修改工薪云、蘭開夏各大工廠於過去數月內、曾遭受世界危機之多次打擊、故必須作成某種緊急改造辦法、應付變動之情形、僉認一九一九年工薪協定應加以修改、製造者希望修改之後、或能減少工廠數目、而使整個工業合理化云棉紗紡績者及製造者協會現已決定廢棄一九一九年工薪協定、聯盟方面並不再接受任何種之代替協定云、彼等已放棄別動戰法之時期、故在全世界之織工業市場中、或將發生更嚴重之罷工騷動及混亂情形云、同時、其他國家之棉織業繼續跌落、市場情形甚爲惡劣、此爲國際棉業公報之報告、至於其他國家之情形、略如下表之調查、

(一)奧國—一九三一年後半期、復陷於停滯狀態、紡績者因受變易限制、頗難獲得生棉、
(二)比國—工薪已減至一九二六年之水平度、紡績者現正努力減縮辦法、
(三)捷克斯拉夫—因隣國關稅政策、輸出貿易大爲減少、
(四)法國—機械台分之五十完全怠工、工薪逐漸減少、
(五)德國—精細紡績業受外國棉紗競爭之打擊、而精細棉紗業亦受輸出市場損失之影響、
(六)荷蘭—紡績者因嚴重之競爭及外國棉紗之拋售、不得不減工薪、

有多數國家在今年初期內即遭受打擊、歐洲一般工業因財政困難已陷於嚴重之混亂情形云、

〇 〇 〇

美法單人飛行

第一女子

美法哈特女士已自美國出發

【紐芬蘭格瑞斯港二十日路透社電】著名出版家普特納姆夫人、即前阿梅麗法哈特女士、今日乘飛機自此間出發、作巴黎之單人飛行、此爲女子飛越大西洋之第一人、

【紐芬蘭聖約翰斯二十日合衆社電】阿梅麗法哈特女士、即出版家普特納姆夫人、本日下午四時十五分自此間出發、企圖作橫斷大西洋飛至歐洲之不停留飛行壯舉、法女士係單人飛行、伊爲横越大西洋單人飛行之第一女子、當伊於本日下午出發時、天氣甚佳、伊希望於二十八小時至三十二小時內飛過大西洋、所有海上船隻均請其注意法女士之飛行、並担任報告消息云、法女士於二年前、曾偕同一航空者自美國飛至英國、飛士威爾司座時、被迫降落、但於增補燃料後、復繼續飛行云、

德國法西黨新活動

普魯士國會議長謀與中央黨合作

【柏林十九日電】國民社會黨首領希特勒氏、今日於普國會對面旅舍中、向其黨員等演講、謂彼雖被選入普魯士議會、但彼在普政府存在之日、決不就行職務、又云、該黨在新國會開幕之日、將初次試行其能力、本黨對此、已在積極籌備、與氏所云之試行、即普魯士國會之選舉議長也、蓋因依照普國憲法、議長選舉之結果、與將來內閣人選極有關係、但深信若無共產或基督中央黨之助、與特勒黨人無護得此重要地位之希望、共產黨已經顯然表示無意援助國民社會黨達到其目的、故與特勒黨人、現在方謀與中央黨合作云、

失愼法郵船

脫險人數六百八十三人

【阿登廿日路透社電】此次失火之法國定期郵船費里巴號、損傷生命之確數、各方所報多不一致、實因脫險生存者係由若干不同之船營救而出所致、據極塞里航海公司現在所揭出之脫險生存人最後數目爲六百八十三人、尚有八十四人未算入其內、被焚毀之費里巴號、昨由肇事地點漂流至一百六十英哩以外之後、昨晚被火浸沒、有一海難救護拖船、開往肇事地點、但未能將該船拖住云、

◎ ◎ ◎

「從精神界給與吾人預言」

似正在實現之中

英牧師記柯南道爾靈異

據英報所載約克胡萊威斯頓區副牧師查利德里台爾氏投函云、有人謂（已故之）柯南道爾爵士倘竟得一相宜之工具（心靈學的）、彼將對世人作有左證之交通、倘彼獲得經由純淨徑路而表呈其個性之力量時、將立即繼續其工作、

今余奉告貴報、柯南道爾爵士早已在余之家屬中覓得「相宜之工具」及「純淨之徑路」矣、彼於逝世後之兩日內、即將彼之可異之三身肖像給予、其後繼以接連數次重要而聯絡之書信、其中數通、已連同其書信上所有與生時絲毫無異之簽字式及其肖像揭載於一九三〇年九月十九日之「兩個世界」（雜誌名）、其後爵士又多次顯現、其顯現也、常信而有徵、有時並伴以特異之現象、彼曾三次預告吾等以可得彼之肖像、其第二次爲一九三〇年九月十日、彼讓柯南道爾夫人將可於感光片上得其書信及肖像、余等當即轉告柯南道爾夫人、而夫人果得到該兩物、他如紫花一事、爲又一特著之證據、其他事證尚多、吾人幾無一星期不得彼之存在之證據、此種證據已足寫成一書之材料、爵士之活動直繼續至現在、在十二月三十號星期三日、時約正午、余獨坐書室中、懷念爵士、並追記數年前於夢中見爵士來訪之狀、不覺竊嘆故人既逝、竟不復能一見、懷念彼之精神顯現、或即可作對面交談乎、其時室門緊閉、詎一念甫終、余妻推門入、嗄嗟、忽屋角一小桌格格作聲、似拳擊者然、凡三擊、而桌之一端離地而起、彼颼然、乃奔告余、余急呼余女陶樂葉、相與就座召靈、遂得下記之信、「道爾敬賀君所編之書揭布於一其影響相深切而普廣」、同日余得爲余作該書序言之某有名科學家之函、內稱彼「預期從此書於精神學上及神學上可得偉果」、如是與柯南道爾爵士之顯現及音信遙相印合、又有一事足述者、利物浦僧正所編輯之「利物浦評論」十一月十二月兩月中、連載有「心靈的探討」一之論文、按柯南道爾爵士於一九三〇年七月二十五日在威斯頓顯現云、「余今日之最後音信、保耶教之精神主義將於其自身之價值而得勝利、明年君等將聞在君等本教會中之兩僧正轉向此主義」、此載於一九三〇年九月十九日之「兩個世界」、由今觀之、此從精神界給予吾人之預言似正在實現中也、

CHINA REALTY COMPANY
CAPITAL TAELS 5,000,000.00
FEDERAL INC., U.S.A.
THE REAL ESTATE MARKET PLACE OF SHANGHAI
70 SZECHUEN RD., SHANGHAI TEL. 15410

中國營業公司營業方針之披露

本公司之基本營業方針，係專門設計，如何可以爲顧主謀福利，無論何種交易，如地產賣買—地產押欵—決不自私自利，與顧主競爭，

本公司營業之日見發達，得公認爲上海地產交易唯一之市場者，即建築於前項方針，得到下列兩種結果，

(一)本公司營業旨趣，以介紹地產交易收取佣金爲宗旨，故不肯自己購置地產，因此利益豐厚而絕無投機性之危險，

(二)本公司遇有地產交易，必先讓由顧主承受，決不自私自利，所有主顧亦均知本公司向來抱定此項營業方針，因獲得十分信賴，遇有交易，每蒙先行光顧，營業所以能突飛猛進也，(九)

美商 中國營業公司啓 上海四川路七十號

印有「生財有道」小冊說明中國營業公司八厘債券利益。函索即寄。附券以待。

贈券 請即寄「生財有道」小冊一本此致中國營業公司 姓名 住址 （庸）

本烟裝璜名貴氣味芬芳爲上等國貨茲值提倡國貨最重要時期特別大…

…一天…供給一切工業應用及馬達電力之電流

金城銀行 貨棧
堆存貨物手續簡便
承做押欵利息克己
一有特約貿易公司代理米麵花紗
一有特約輪駁公司儘先運輸貨物
一有特約保險公司隨到隨時承保
一有米麵公會市場設在本棧院內
電話三三六四五

上海銀行 地址法租界八號路
◎春光明媚◎ ◎正好旅行◎
特備有旅行支票攜帶輕便各埠通用 爲旅客便利起見
電話三局 二〇四四 〇三五七

天津浙江興業銀行 行在英租界一號路二號路轉角
津海關對過 自建洋灰鋼骨貨棧 存放各種貨物 棧租特別低廉
附設 河壩分理處 專爲便利貨主 就近接洽貨物押款 並收各種存款 代售關金兌換券
電話三三八一七—三〇七六八六

本總分行自十日起（星期二）恢復舊定營業時間
商業部 上午十時起至下午四時止 星期六亦同 星期日休息
儲蓄部 上午十時起至下午八時止 星期六亦同 星期日下午一時起至八時止
天津中原商業儲蓄銀行啓
地址 總行…日租界福島街 分行…法租界華中路 電話 二三四六三 三一九二二

中南銀行
資本總額二千萬元實收七百五十萬元各項公積金一百十六萬餘元 總行上海 分行天津漢口廈門南京北平其他國內外各埠均有通匯關係 營業辦理商業銀行一切業務 天津行址英中街四十八號電話南局一六三〇 三三〇九 八十八 八十三 意在中南銀行鈔票行爲公開辦理起見特由鹽業金城大陸及本行公共負責設立四行準備庫 專辦保管鈔票準備金及發行兌現事項凡持票人除向下列各地四銀行準備庫直接兌現外並得向各地鹽業金城大陸及本行隨時兌現 上海準備總庫四川路六十八號 虹口北四川路四十號 漢口分庫四平街四十五號 天津分庫英中街六十七號宮北大街 北平分庫東交民巷

北洋保商銀行
營業要目 存款放款 各種儲蓄 發行紙幣
行址 法租界中街 辦事處 [illegible]

保障穩妥的…儲蓄部何在
交通銀行儲蓄部
天津法租界四號路
電話三局一八六八

李景光介紹國醫張獻庭
解剖手術。中不如西。精氣生化。西不如中。然非有數世精研之功。與個人思想穎悟之神。卽不能得心應手。藥到病除。張獻庭先生。以七世之祖傳。加以醫己之精審研究。凡婦科之疑難諸症。小兒之急慢驚風。以及痘疹天花。旁治外不能治。所不敢治。並治之而不見效者。一經張君之手。莫不着手成春。而針灸一道。尤三折肱焉。茲特登報介紹。俾婦女小兒之有疑難症者。知所問津
張醫 午前在老站地道外公議大街北五慶里一巷一號 午後在法租界二十四號路西頭兆豐路李景光宅 門診掛號金二角出診一元二角急症針灸再面議

印度綢緞莊 布路洋行
開設天津英租界中街花園南二一四八號
電話三局三二七二號

最新式 哈德森牌
(一)裝璜別緻 (二)精美悅目 (三)構造精良 (四)靈敏如意
(五)駕駛平穩 (六)寬敞舒適 (七)省油耐用 (八)最爲可靠
精美之座車
精緻優美 敏捷適意

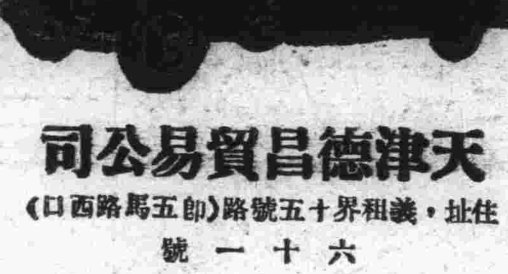

天津德昌貿易公司
住址：義租界十五號路(即五馬路西口)六十一號
電話四零三四八號

天津中國農工銀行
行址 法租界中街五十五號
電話 三二一一六 三二八九一 三二七八五
各種存欵息金優厚 押匯兌收交敏捷
各種放欵利息輕微 貼現信託手續簡便
儲蓄部 定期活期存欵利息優厚
發行部 大洋券輔幣券隨時兌現
各分支行 北平 上海 南京 唐山 杭州 漢口 長沙 定海

天津估衣街西口 敦慶隆
綢緞 嗶嘰 夏布 蔴紗 各種 夏季 衣料 到齊
大減價 賤 五月十一日起展期三星期

福樂麗啟事

凡持有本會之仲彩紅票人請於每日下午十二時至二時或晚間十一時後親至河東意租界河沿一號本會領取獎金萬勿到各代售處或彩票行領取免生枝節以清手續　福樂麗經理啟

律師馬光麟受任倪君光裕聘為常年法律顧問通告

茲啟者本律師受倪君光裕聘為常年法律顧問除特約事務外凡關於倪君身體名譽財產一切法益如有不法之侵害者本律師應依法予以保障特此通告　P

律師馬光麟代倪光裕與徐氏脫離夫妾關係緊要聲明

茲有倪光裕聲稱現因侍妾徐氏彼此意見不合勢難同居經親友調處雙方同意情願離異除另立有字據外委託代為登報聲明自登報之日起光裕與徐氏即永遠脫離夫妾關係等情前來特此代為登報聲明此啟

本事務所　河北三馬路東首田東里三號　電話六局二一五號　P

姑蘇鼎來香野味坊

開設天津法租界馬家樓　京莊紹酒　家常食堂　五香燻烤　各種野味

吉祥里電話三三五九六

注意

東興樓飯莊分號特別新張大減價

本莊現為便利顧客起見特在法租界三十二號路西首（原銀行公會舊址）設立分號一處賜顧諸君駕臨賞試無任歡迎

電話　法租界三局一四九九號　日租界二局二三○九號　本主人謹白

烟台張裕公司出品

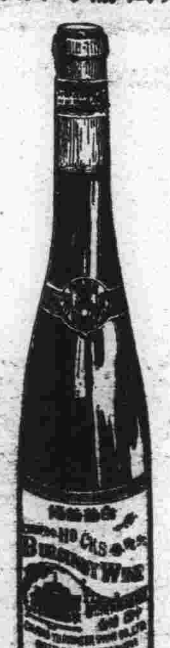

大宛香（白葡萄酒）

▲氣味▼清甘甜濃

▲功用▼清和血氣清肝肺火常飲令人肥健

玫瑰香（紅葡萄酒）

▲氣味▼甘甜香郁

▲功用▼補血益氣駐顏悅色沸飲止瀉婦女尤宜常飲以助發育

各繁盛市區均有代理

天津批發處法租界卅號路　電話（三）三三一七

樂仁堂

樂家老藥舖廣告

吾樂氏自清康熙壬午於北平開設同仁堂以來所售各種丸散膏丹湯劑飲片按症服藥無不效驗如神三百年來深博海內外光顧諸君極口所稱道本堂主人仰承遺緒設樂仁堂於津埠舉凡選材製造無不精益求精用符先人濟世之心俾垂久遠利之厚薄非所計也賜顧諸君請駕臨察焉再外埠函購備極歡迎本堂分門丸散價目表及郵遞簡章函索即寄不取郵資

地址天津法租界梨棧大街估衣街東口路北　樂仁堂謹啟　電話三○七二四　二○一四四

張月心女醫士專醫子宮

敬啟者凡我女同胞有患乾血癆症經血不調或前或後赤白帶下痛經停經腹中結塊血崩倒經子宮寒冷經閉子宮出血滑胎一切喘咳吐血癆等症月心有祖遺秘方專治婦女界各種重大暗疾又加以研究數十年精製種子良方服後立有種子即可育麟純柔良方女之目疾四肢麻木半身不遂中風中痰效驗無比藥到可除如患斯疾久治不痊請來一試便知言不謬也　借設英租界十號路樹南里三號　特別下午二點至八點

哈哈　又開一家電製冰攪凌刨冰舖

誰家開的呢　法界天祥市場後門

文利號鮮菓莊

今將左首門面修理工竣特備雅座

新添電製冰攪凌刨冰　汽水洋酒　牛奶咖啡　糖果餅乾　凍子果醬　西洋糕點　另備冰攪凌外送每桶一元　到鮮荔枝　鮮菓部電話二局一○二九　冷食部電話三局二六○四　現已到貨　一角起碼　不收小費

痔漏包癒

政府衛生局化驗註冊效力神速痔漏藥水善治遠年近日痔瘡漏瘡有小肉痣痕日久生管流黃水流膿痛癢難忍或時好時犯或脫肛便血服此藥水專將老管子化為膿水擠淨自然痊愈輕者一瓶重者兩瓶准好無痛苦不忌口不悞公事一瓶吃七天每瓶一元如不好原銀退回　官准痔漏科大醫士王仲慈見病外送二十四種痔漏脫膽錠　寓天津南馬路地方法院斜對過偏東路南松善堂醫社便是謹防本堂臨近假冒函購每瓶加郵費四角空函不覆

津市新聞

海河深度增加

吃水十二三英尺之商輪下週可駛入津埠

吃水十英尺之商輪已可駛津　海關日內佈告航商歡忭

津海關以准海河工程局通知、邇來海河深度、已見增加、據測量結果、目下凡吃水十英尺左右之商輪、已可於潮滿時駛入津埠碼頭、不致擱淺、定日內佈告週知、茲悉津海關此項佈告、業於昨日（二十一）發出、同時並通告各輪船公司查照、故一部分商輪、日內將駛來津埠、各輪公司對此、莫不歡忭異常、蓋自海河淤塞、大小船舶、祇能開抵塘沽、裝卸貨物、迎送旅客、雖有小駁船、往來接送、但停泊時日過久、客貨咸感不便、致紛改路運、以各輪公司、早已苦不堪言、刻以微有轉機、且下週內、將更進一步、吃水在十二尺左右之輪船、準可抵津、認為恢復業務、已有希望、聞航業公會、及本市英美商會、將共同建議工程局、請於麥黃水前、設法防止上遊各河之泥沙、俾永久保持相當之深度、

公民登記成績欠佳　變通宣誓辦法

第三區坊長候選人即指定

本市各自治區、於上月間分別舉辦公民登記以來、經各成立臨時登記所多處、以便附近居民、隨時前往履行登記、迄今業已多日、但大多形同虛設、成績欠佳、登記人數、寥寥無幾、市府自治事務監理處以此種現象、殊於自治推行前途、諸多窒礙、則於將來市參議會之組織、必多困難、故除一面急謀變通辦法、仍積極辦理登記事宜外、並已飭由各自治區、按印公民誓詞、務於本月內督促居民依法簽名、責成各街長副挨戶辦理之、藉期手續簡便、而免遺漏、至於各區公民宣誓典禮、惟恐召集不易、擬暫不舉行、預料七月一日以前、或可辦完、各坊監察委員、及候補監委、於召開坊民大會時、同時選舉、並聞、第三自治區進行公民登記、較為順利、刻正趕造坊長候選人名冊、日內呈報市府備核云、茲附錄公民誓詞表式如次、（姓名）正心誠意、當眾宣誓、從此去舊更新、自立為國民、盡忠竭力擁護中華民國、實行三民主義、採用五權憲法、務使政治修明、人民安樂、措國基於永固、維世界之和平、此誓、

鐵路工聯會議閉幕　今日招待新聞界

成立工聯派代表晉京請願　電中央武力收復失地

國有各路工會聯席會議已開幕昨（二十一）日上午九時、又開一談話會、討論各決議案之施行、關於第三次會第九十兩項決議、組織全國鐵路工會聯合會問題、深恐中央及各界、對此有懷疑之處、決定除訂於今日（二十二）下午二時、仍在河北五馬路北寧津浦工會第十三分事務所招待本市新聞記者、報告真相外、並公推代表七人、不日晉京、向中央請願、解釋必須成立之理由、當經共同推定津浦李振和、隴海孫長昌、平綏韓慶然、楊德九、北寧曾昭順、道清王士存、平漢謝斌等七人為代表、出發日期、在二四日內、刻正積極擬具意見、及編輯會議紀錄、準備附帶呈請製頒特種工會法、及修改普通工會法、又昨日已遵照議決案、發出告工友書、述明此次會議之宗旨、及必需精誠團結之意義、同時並電呈中央、請飭國民政府、迅速以武力收復東北失地、全國鐵路工人、誓為政府後盾、又鐵道部因知名路工會領袖、在津開聯席會議、特派該部專員楊振琳、及勞工科科長侃紹謝二人來津、據其對人表示、此次會議、所討論者、除關係國基、協力禦侮外、即為共謀路政之發展、及鐵路興利、部方極抱滿意與同情、至首次之決議辦法、表面觀之、似有越權、實行、則年來路務貨運之

診療車出發

裝設過簡應改良

市府衛生事務室籌備多日之巡迴診療車、昨日（二十一）上午九時、開始出發、由王大夫相任診療、院車夫役一、女看護二、工作地點暫為第一警區、車停南市東興大街天一坊附近、往就診人數不多、下午即開返市府、定二十四日改往第二警區工作、該診療車、外觀與普通汽車相同、僅揮有白布旗幟、上書「巡迴診療車」等字樣、車中除載人並帶有少許藥品外、不能容任何較重要之醫械、顧名思義、診療車之設備、似應具體而微之小醫院、始覺有當、否則易招巡迴診療之名實尚屬相符、聞衛生事務室亦擬俟經費餘裕、再事改良云、

北寧新黨委

劉宸章昨視事

前市黨委劉宸章、奉命調充北寧特別黨部籌備委員、遺缺由向瑤充任一節、業誌各報、劉於受命時、當赴京向中央請示工作方針、昨（二十一）晨搭平浦車返津、下午二時至北寧黨部視事、並與籌委楊致煥晤談、對於前在市整委任內經辦之一切事務、亦已開始結束、準備交代云、

繁榮南市計劃

加派二科長審核

市府前據第一自治區呈、本市兩遭事變、元氣大傷、附擬繁榮南市計劃、請予採納施行等情、府方當以事關切要、分行工務、社會、財政、公安四局、加具意見、續密審核、昨（二十一）復加派第三科長穆道厚、及第四科長張銳、會同核議、俾期妥善、而利進行、

謀航行安全

水道應要設置標識

津航政局奉到部令

天津航政局、昨奉交通部令、以民船雖未繳納船鈔、但亦與完納船鈔之輪船、同享其權利、由主管官署、於各水流險要之處、一律設置標識、以謀航行安全、部令原文云、在該局管轄區域、江、海河湖水道、應設標識、未設置者、由該局派員調查測勘、按航衛上之需要、迅行建設、其已由民船自行設置、間有應行改良者、應由該局指導辦理、俾垂久遠、而謀航行之安全、事關航政保安、不得忽視、並將調查及建設情形呈報云云、聞該局已飭屬迅為查報、以憑核辦云、

區所辦公費

仍須遵令減裁

市公安局、前請免裁所屬應支旅費、及各區所辦公費、市府昨已訓令該局、內開、據該局呈請免裁旅費及各區所辦公費等情一案、業經將呈請各局查該局旅費、及所屬各區所辦公雜費等項、既經令裁在案、仰即遵照辦理、勿事曉瀆云云、該局刻已遵令通飭所屬一體知照云、

郵局興建大樓

櫃台長約三百英尺　為全中國最長櫃台

郵政與國家之文化、有密切之關係、故國家文明愈進步、則其國家之郵政、必益趨發達、河北省郵務管理局、郵務長科登氏、近以局址不敷辦公之用、決將舊郵局加以改造、另於舊建築旁建一二層大樓、全長三百英尺、茲將其計劃誌之於下、新樓建於舊樓之東、與之聯接、全長三百英尺、內部設備、已由郵局工程司將圖繪妥、由源泰公司承建、合同已由郵務長簽字、全建築約於六七個月內完成、下層前包裹部、海關檢察部之用、大包裹房之前、建一大櫃台、大宗包裹、均在櫃上領交、並分國內國外二處、新大樓之後、建一大包裹儲藏室、第二層樓、專作郵政儲金及滙兌辦公之用、間隔成許多小房、又在樓之內備有熱氣管、浴室、廁所、冷氣管、電扇、門窗均係鋼製、客戶閱覽室、顧客休息室、飲水機等、無一不備、新樓內之櫃台與舊樓櫃台相連、合而為一、長共三百英尺、可稱為全中國最長者、

公安局取締軍服

市公安局昨訓令所屬、以奉市府令開、案奉北平軍委會議決、查灰色軍服、限於軍人服用、非軍事機關、自不應穿著、值茲時局阽危、各處職員、尤應安分守法、勿稍僭越、以肅紀綱、而正觀聽、至所用夫役人等、亦應切實戒除、免滋流弊、合行令仰一體遵照、並飭所屬嚴行取締、勿稍玩忽、此令、

西沽津浦機廠　因路款拮据擴充難

內設九部工人約五百

津浦鐵路、為南北交通之要道、因迭受軍事影響、致路政紊亂、整頓維艱、所有機客貨車輛、破壞甚多、該路原有車輛、計機車共一六五、客車共二七九、貨車二○○九、現除不及原有車二分之一、良堪浩歎、該路設有修理車輛機廠三處、一在浦口、一在濟南大槐樹、一在本市西沽、範圍濟廠最大、津廠地址、最為適宜、津廠廠長陳賢青、自就職以來、屢欲加以擴充、卒因路款拮据、未克如願、記者昨應該廠之邀、特往參觀、茲將所得誌下、

廠內設備　廠址在海河下陳唐莊、後移至總車站附近西沽地方、取其接近鐵路幹線、修理較易也、廠址前臨新引河、取水極為方便、廠內設備頗完善、內分數部、計（一）機器部、有大機器十八部、及電滾一座、二十四馬力、旋床一、高六尺、一、尚有洗床、鑽床、造螺絲機、砲台床等、（二）鍋爐部、有捲鐵機、能捲三分厚之鐵、風鑽、能鑽一寸深之孔、脚搭風爐、作燒鉚釘用、（三）翻砂部、有化鐵爐一座、每次能化鐵一千磅、化鋼爐一座、每次能化鐵一百磅、又有圓形吹風機、手拿皮風箱、方砂箱等、（四）鐵工部、有圓形吹風機、平面鐵爐、又風力錘一、打重力可至五十啟羅、（五）原動力廠、有蘭克夏式汽鍋二座、每座八十匹馬力、磨電發動機三座、每座重力五十四啟羅、（六）電機部、有直流發電機三座、電流可供本市津浦路局各機關之用、如津浦駐津辦事處、扶輪小學、印票所、材料庫、總站等機關皆用其電流、（七）木工部、（八）機車修理場、有電力吊車、能吊重六噸、千斤頂十二個、較機車用起重三十噸、較水櫃用起重二十噸、場前設有二股鐵道、由總站開至之機車、可直達場內修理、（九）客貨車修理場、亦有一股道通總站、內有千斤頂十餘個、作支架客貨車之用、

工作效能　每年平均能修理大小修機車十三輛、計大修機車四輛、中修機車四輛、小修機車五輛、又每年能大小修客車九十輛、每年能修入小修貨車三百六十輛、現在已動工修理之機車有一輛、待修理之機車一輛、正修理之客貨車三四輛、待修理之貨車八十輛、客車四輛、修理需用之材料、如熟鐵、五金、銅、木料、玻璃、油漆、物均就地購買、如鍋爐、管子、軲轆、風閘、車鈎等、則均購自外國、

工人總數　全廠工人共約五百人、木工部五十二人、鐵工部二十九人、機器部三十六人、鍋爐房二十八人、風閘部十一人、翻砂部四十五人、機車部六十七人、電機部五十五人、油漆部三十四人、翻沙部二十二人、每日工作時間、為上午七時至十二時、下午一時至五時、星期日休息、並放例假、工人分大工小工、學徒三種、大工工資每日一元六七角、小工七八角、學徒每日三四角、如遇有夜班時、工資則按半日計算、全體工人、均加入工會、工人無宿舍、多自賃房居住、

附設學校　廠內附設一西沽機場學徒補習學校、上課時間、係晚間六時半至八時半、內有教室操場、其課程有國文、算術、機械、機車大意等、四年畢業、現已畢業者有二三十人、又訊、最近浦鎮機廠廠長曾廣智、及濟南機廠廠長熊正琬、均已來津、對於機廠之擴充、有詳密之討論云、

登記仇貨原則

肅清仇貨杜絕仇貨來源

本市各業工會救國聯合會、為登記仇貨問題、前曾召集商會及各同業工會代表等、舉行談話會、市府科長穆道厚、公安局科、呂律、社會局主任李銘等、並以私人資格出席、談話結果、決定於下星期一（二十三日）舉行聯席會議、屆時當有辦法決定、昨據各業工會救國聯合會委員陳文彬氏語記者、登記仇貨之原則、以肅清舊有仇貨、及杜絕仇貨來源為標準、

北寧路局將按八成發薪

已奉到張主任明令

國難日亟、軍需浩大、冀省全區各機關、厲行緊縮政策、職員薪奉、均按八折核發、所未施行者、只有鐵路方面、昨據北寧路某重要職員語記者、北平張綏靖主任、因軍需浩繁、雖經各處撙節、仍感不足、鐵路員司俸給、較其他機關優厚、當茲國難陣頭、路員愛國、決不後人、故決定路員薪水、亦照各機關成例、按八成發給、北寧路局已奉到張主任明令、刻已轉呈鐵道部核奪、至何日施行、須俟鐵部核示云云、

在南京候愛人不至　不期案犯被捕

熱河興業銀行拐案破獲

本市熱河興業銀行行員王雨金、拐匯鉅款潛逃一案、經本市公安局竭力偵緝、偵得王拐款、即逃往南京下關、更名王硯儀、寓萃英旅館三十號、當即電請首都警察廳派探協緝、同時並搜獲鈔洋一萬七千餘元、遂將贓犯暫時看押、電復本市公安局、該局接准覆電、當派特務組長王蒞、偕同行員吳耀春、於本月十二日、赴京提取、於前日將拐犯王雨金押到、訊據王雨金供稱、字惠民、本埠河北梁家嘴十八、去年經人介紹、在日租界熱河興業銀行營業部充當文牘員、在日租界裕德里月樵書寓、結識妓女妙○、因彼此感情甚好、願共白首、惟恐父母不允、故持湯宅存款摺、到保生銀號支出現款四萬元、個人先赴南京寄候該妓、乃該妓延遲未到、又料被獲云云、公安局現暫將該犯看押、至其贓款及零星物件、聞尚在首都警廳保管、

人格救國運動

工學院長魏明初講演

本市東馬路青年會、每星期日舉行之人格救國運動演講會、該會已請定河北工業學院院長魏明初先生演講、講題為「人格的價值是什麼？」並有中西音樂家合奏西樂助興、屆時各界皆可與會、

又訊、本市巴黎道青年會、擬於今日下午九時、敦請美人阿拉文演講、題為宗教為人格之要素云、

贈運動員煉乳

天津中等以上學校體育促進會第四次田徑運動大會、會與本埠英瑞煉乳公司接洽、在運動中、贈飲該公司著名出品飛鷹老牌煉乳、該項贈飲券四百餘份、昨已按名發給、

據函更正

敬啟者、頃閱本日貴報載本校風潮新聞、謂教務主任李野愚離校、攜去印信及重要文件等語、查李主任離校時、將印信及重要文件、均妥交原負責職員保管、並於十八日教職員聯席會議上、曾討論是否將印信封鎖、以示慎重、經公決、交由教務、訓育、事務三課共同暫行代管、靜候部定辦法處理、誠恐傳聞失實、特此據實更正、此致　商報館主筆先生、鐵道部部立天津扶輪中學校啟　五月廿一日、

大宗新貨又到

各色新穎久洗不變　狄士綢

全色加重　四川綢

月光老牌　花素蔴紗

北平全色　高麗布

祥茂綢緞店

一律大減價

地址　英租界海大道小白樓　電話三局三六三五

人格救國（五）

人因何不能縱慾？因何不能邪淫？因何不能毀壞肉體與思想；因為人是代表神的，有神聖的資格，所以他為萬物之靈；其神聖之靈不可毀也。人若自暴自棄，毀壞他的神聖資格，玷污他的肉體，斲喪他的思想，必招大的懲罰。縱慾則違天理也。

天津基督教青年會人格救國運動會謹佈

榮興德　法界明星對過

首創電製冰攪凌刨冰　他家所能比擬的

冰鎮鮮卜蘿　冷熱牛奶　可可咖啡　紅菓酪　牛奶酪　衛生美味　獨一並無分家　自一處

中西糕點　洋糖餅乾　誠非

冰攪凌刨冰外送每桶一元不取脚力　樓上下設雅座不收小費　近聞仿冒者頗多謹希各界慎之

設法租界明星影院對過電話三局三二六一號

中醫王雨臣

法租界分診所泰康商場二樓　寓萬電話五局二四九三號

門診每日上午九時開診至十一點止電話二局三一七一號　出診延診者仍須上午九時前電知　西頭雙廟後英界醫寓掛號　三局三三九一號

英租界小白樓　德慶恒綢緞店

剔出零頭全色四川綢一千塊　半價大賣清祇有今天

電話三局一六七一號

天津東馬路　仁昌線店

洋廣雜貨　零整批發

週年紀念由五月五日起同時舉行廉價三十天

總店東馬路　支店法租界　總店電話二局三八二九　支店電話三局○七○○

華北第一名廠　光明汽水公司

法租界藍牌電車道二十六號路（電話）南局三○五二一

本廠分銷　北平・保府・石家莊・唐山・塘沽・古冶・趙各莊等處均有代售

津大寶金店

洋鑲工藝。美術精細　貨價不合。隨意退換

一店大馬路五○六○…　四三○

一店法租界西門…　一○八一…

不早戒除無贖一

馮氏斷癮救苦金丹

…海龍音等癮及鴉片烟癮輕者一付（用十天）重者三付（用兩星期）均能斷癮除根不吐不瀉痛苦毫無且飲食驟增精神煥發每付只收藥本一元寄費加一本堂出售此丹已歷六十五年非似市上藉廣告假名騙錢欺人者可比

馮氏婦科金丹

專治婦女經血不調…等症華麥奇效和料一元

峻芝堂馮

法租界天祥市場二層樓…

中校運動會昨開幕

體育促進會舉行之

◇……成績尚佳……今日續賽

天津中等以上學校運動會、昨晨九時在公共體育場正式開幕、迄下午六時止、始將第一日項目逐次比賽完竣、一切情形均佳、今日續賽、其第一日(昨日)成績如下

高級組

項目	第一名	第二名	第三名	第四名	成績
百米	張□英(北洋)	劉魁餘(工業)	薛祖林(私商)	王士珣(工業)	十三秒
四百米	石重珍(北洋)	張季(北洋)	王士珣(工業)	劉魁餘(工業)	一分二秒
八百米	梁□漢(工業)	謝承塤(工業)	石重珍(北洋)	楊敏(北洋)	二分廿九秒二
低欄	馬瑞春(法商)	石重珍(北洋)	謝寶璐(法商)	王楨(法商)	二十九秒八
跳遠	梁錫琛(北洋)	呂鍾珣(法商)	戴祖林(商私)	楊玉珍(北洋)	不詳
撐竿跳	王族琴(北洋)	孫景元(北洋)	陳會(工業)	閻鴻廣(北洋)	二米八五
鐵球	王廣琴(北洋)	辛思明(工業)	王民生(法商)	王春霖(北洋)	九米三十二
鐵餅	呂鍾珣(法商)	王春霖(北洋)	畢樹琦(工業)	王廣琴(北洋)	廿六米九七
八百米接力	工業	法商	私商	北洋	不詳

第一日高級學校總分北洋以四五分佔優、

中級

項目	第一名	第二名	第三名	第四名	成績
四百米	蕭墉(一中)	柴森林(扶輪)	姚鏻(一師)	唐啓善(匯文)	一分一秒
八百米	劉兆珠(匯文)	柴森林(扶輪)	唐啓善(匯文)	張常青(一中)	二分二六秒
低欄	李樹懋(扶輪)	蕭墉(一中)	陳鈞(匯文)	趙之八(一中)	三□秒四
跳遠	劉纖光(扶輪)	李樹懋(扶輪)	宋慶昌(匯文)	范從振(一中)	五米七四
鐵球	張長江(一中)	余松青(扶輪)	劉瀋陽(一中)	張寅伏(一師)	十一米十九
鐵餅	張長江(一中)	張寅伏(一師)	郭春圃(匯文)	王晉瑞(匯文)	二九米七三

初級

項目	第一名	第二名	第三名	第四名	成績
八百米	鄭森(高商)	郭祥□(長中)	楊錫貴(一師)	杜煥章(一師)	二分廿三秒八
高欄	楊錫貴(一師)	李□藩(一師)	吳景星(覺民)	馬耀參(覺民)	二〇秒
撐竿跳	張恩敦(高商)	霍鏡淑(扶輪)	田□東(覺民)	杜景茂(一師)	二米八八
跳遠	馬秀卿(覺民)	王英傑(一師)	石萬德(究眞)	李第華(一師)	五米七二
鐵球	田業東(覺民)	劉福嵩(高商)	孫恩洲(一師)	蔡良臣(高商)	十一米卅七
鐵餅	劉福嵩(高商)	張道照(覺民)	馮興燕(覺民)	王謀全(長中)	三二米
八百米接力	一師	長中	覺民	高商	

第一日初級學校總分一中以廿八分佔優、

昨中校運動會寫眞

下圖爲校旗飄揚之各校代表及選手（志同公司攝影部攝）上右圖會長(教育廳長陳寶泉)上左圖跳遠第一之梁錫琛(右)及鐵球第一之王廣琴

公開壘球賽第四幕

初級組青白南極得勝

今日女子青白戰帥隊

昨日下午二時公開壘球第四次賽、初級組有兩組在南中運動場舉行、首爲飛雷對青白、裁判員陳其憲、宣佈開球後、青白攻、飛雷守、首局飛雷以九與四之比佔先、二三四三局、青白毫無所得、飛雷以三分仍佔優勢、青白經上次之經驗、隊員自己『胸有成竹』、毫不慌忙、以『新戰略』引誘強敵、對方果然中計、青白廿五六兩局、遂以四與零之比佔先、結果遂打成平局、七局開始、雙方各不肯放鬆、斯時飛雷因陣容慌亂、遂以一與二之比見拙、八局青白見有獲勝希望、全體以『敏捷吃穩』精神、努力進攻、同時三壘王世銳、一壘盧開周、聯絡緊湊、右翼陸東海接球甚準、投手湯佩勳、亦出其『曲線妙技』、克制敵人、結果遂以四與零之比反敗爲勝、九局爲雙方生死關頭、兩隊積極『加油』、青白仍以四與三之比居首、總結果以十八比十二戰敗飛雷、南方精神俱甚佳、於狂風舞沙中、各有精彩表演、望各自努力、茲將兩隊姓名位置及各局比分列左、

青白隊　投手湯佩勳　捕手婁光後　一壘盧開周　二壘孫韵生　三壘王世銳　游擊沈爾昌　中堅滕國定　右野陸東海　左野楊汝民

飛雷隊　投手溫崇剛　捕手冰岩　一壘龔鶴年　二壘鄭道寬　三壘顧豁　游擊李煥章　中堅李敏　左野張文濤　右野孫鴻璽

局次	一	二	三	四	五	六	七	八	九
青白隊	四	〇	〇	〇	二	二	[illegible]	四	四
飛雷隊	五	一	〇	二	〇	〇	一	〇	三

裁判員　陳其憲

前組完場後、接爲南極對北風、雙方實力懸殊、小弟弟們在前六局時尙以『大無畏』精神應付、南極且於四五兩局連敬大哥『兩個鷄子』、至七局開始、南極即一鼓作氣、『連打帶跑』、『虎誘並施』、顯出威風來、北風兄弟們果然『暈斗』、竟讓強敵連珠似的往本壘跑、以後即一蹶不振、精神散漫、南極此次出席、竟有六個『本壘打』、總結果四十一比七、大獲全勝、惟秩序方面極不佳、觀衆不聽指揮、越線站立、有礙隊員接球跑壘、望以後多注意維持爲要、又今日早高級古風對醫隊之比賽、因雙方俱參加運動會、故改在下星期補賽、下午女子組帥隊對青白、於二時在南小操場舉行、扶輪合衆兩隊則於女子賽完竣後、在原址出席表演云、

南中戰勝冠隊

公開排球第五次賽

結果三比一王淑貞最佳

公開排球第五次賽、昨日下午三時起有三組在浙江小學球場舉行、茲將其各項比賽結果列後、

南中勝振隊

南中對振隊女子乙組比賽、裁判員爲李世琦、第一局南中氣燄頗高、以二十一比十勝、第二局開始、振隊頗爲努力、與南中盡力周旋、在第三局振隊始稍挽頹勢、第四局南中大鼓神勇、第一局結果爲廿一比十六、第二局爲廿一比廿、第三局爲廿一比十、第四局爲廿一比九、總計三比一、南中佔先、茲將雙方陣線列後、

南中陣線　南開女中　周曼雲　韓亮　勾韻珊　施淑蘭　崔慧賢　胡起英　趙志賞　韓謌　包經弟

振隊陣線　許仲華　李文瀟　劉文卿　趙維賢　張勤　江汝清　周奇雲　楊秀蘭

曇隊勝敬隊

曇隊對敬隊四時起賽、裁判員爲張淑娣、按兩隊之實力不相上下、故兩隊比賽五局、始分出高下、第一局爲廿一比十三、第二局爲廿一比廿、第三局爲十六比廿一、第四局爲廿一比十七、第五局爲廿一比十二、總計三比二、曇隊佔先、茲將雙方陣線列後、

曇隊陣線　張默深　殷淑慧　楊樸英　曹棣生　劉文貞　王珉　鄭蕊書　胡文英　郝淑愼

敬隊陣線　姚景鳳　王瀛士　閻士鐸　姚秀　高若容　張注生　沈希脂　馬青棠　張敬鈺

南中勝冠隊

南中對冠隊之甲組賽、五時半起賽、裁判員爲李世琦、南中出場之隊員個人技藝頗齊、合做亦佳、而冠隊隊員則技術不甚均勻、前排中鋒王淑貞、最見精彩、第一局結果爲廿一比十、第二局爲十九比廿一、第三局爲廿一比十一、第四局爲廿一比十五、總計三比一、南開佔先、茲將雙方陣線列後、

南中陣線　祝金鑑　陳興業　胡文蓉　王觀琪　張希仙　水纖韞　徐麗春　陳勵生　勾韻珊

冠隊陣線　顧隆診　徐凶治　趙纖洲　王淑貞　王恂　唐振坤　隋陽華　王冠英　竇學敏

夏令籃球十七次賽

夏令籃球第十七次賽、昨午在開灤場舉行兩場比賽、結果如下、

乙組：廣友勝鳴劍　三時半、乙組廣友對鳴劍、第一時十二比八、第二時十比五、第三時十八比六、第四時十二比十、總結果五十二比二十九、裁判招壽昌

甲組：日新勝開灤　四時半、甲組日新對開灤、第一時六比三、第二時六比八、第三時十一比十、第四時十比一、總結果三十三比二十二、裁判員唐寶華

今日球聲

公開排球賽

市廿六對市廿八　男丙　三時

私一對市卅二　男丙　四時

南中對友隊　男甲　五時

以上均在浙江場

夏令籃球賽

南燕對南北　三時半　乙

香賓對復活　四時半　乙

十月對愛堡　五時半　甲

體育界郵筒

青白女子壘球隊全體隊員鑒、今日下午二時在南開小學操場、與帥隊作正式比賽、務希在一時半以前到場練習勿誤、今日陣容如下、

投手　顧瑜　田鑽　接手　嚴影　胡豁　一壘　秀蓉　二壘　崔慧賢　三壘　水鶯韻　游擊　陳德生　外壘　梅佩　王貴珍　姚念媛　韓亮　祁敏　劉陰嚴　仁穎白

三跳破學校紀錄

昨新學運動會

公開舊生賽極饒趣味

新學書院運動會、昨午二時起在民園舉行、三跳中之跳高跳遠、及三級跳均破該校紀錄、公開舊生賽亦饒趣味、各項成績如下、

高級組	第一名	第二名	第三名	成績
百米	安維勤	王振倫	譚約翰	十二秒
二百米	安維勤	譚約翰	王振倫	二十四秒八
四百米	安維勤	王培仁	譚約翰	六十秒五
八百米	金富貴	李允中	李允武	二分十七秒五
千五百米	金富貴	李允中	李允武	五分一秒四
五千米	金富貴	張安素	胡文煜	十九分三十九秒四
高欄	戴祖瑞	吳必顯	黃金鎖	二十一秒
低欄	吳必顯	王振倫	戴祖瑞	三十一秒四
跳高	吳必顯	戴祖瑞	吳連生	一米七五▲
跳遠	安維勤	戴祖瑞	譚約翰	六米二十▲
三級跳	戴祖瑞	譚約翰	安維勤	十二米十五▲
撐竿跳	戴祖瑞	吳必顯	周□仁	二米七五
鐵球	周聲仁	馬更始	于金榜	十一米二十
鐵餅	周□仁	馬更始	戴祖瑞	二十五米十
標槍	周□仁	吳連生	戴祖瑞	三十九米七七
八百米接力	J3A	SM1	SM2	一分四三秒四
千六百米接力	J3A	SM1	J3	四分十九秒八
拔河	J3A	J2A	S1B	
班際總分	J3A	S2	S1M	
個人總分	戴祖瑞廿七分	安維勤廿三分	吳必顯十八分	

▲……破該校紀錄

童子組	第一名	第二名	第三名	成績
五十米	(一)汪進生	(一)謝旭華	周寶慈	七秒八
百米	汪進生	周夢午	尙志明	十四秒八
二百米	汪進生	李鑫奎	范旭	三十二秒
四百米	李鑫奎	徐天錫	范旭	一分十五秒五
跳高	范旭	江永潮	謝旭華	一米一九
跳遠	吳必謙	周寶慈	周恩洪	四米四〇
鐵球	尙志明	謝旭華	范旭	六米九八
八百米接力	初一乙	預一甲	初一甲	二十分十九秒六
持跳競走	周夢午	謝旭華	顧巖吉	
班際總分	初一乙	預二甲	預二甲	
個人總分	汪進生	范旭		
公開賽				
二百米	伍德	派克	外斯特	二十三秒
撐竿跳	曾清射	凱波斯汀	丁培樹	
四百米接力	西商	南開乙	新學	(美兵被取消)
舊生組				
單足競走	杜開文	于敬孝	朱寶瑋	
籃球射準	張筠	陳錦昌	黃桂品	
儲蓄競走	于敬孝	黃桂品	李殿臣	

昨新學運動會寫眞

上圖跳高破學校紀錄吳必顯之姿勢　下圖八百米決賽終點之金富貴（志同公司攝影部攝）

廣告

商業競爭時代。保火險之舉。萬不可從事躊躇。蓋營業何若發展。固然可以預爲計算。然不保火險。一旦祝融肆虐。其心力與血汗同歸於盡。悔將無及矣。敝行創辦多年。專保商業及房產。一切水火險事宜。保費從廉。賠款迅速。一向承各保戶爭相投保。保戶無非爲敝行之章程辦法勝人一籌也。有意投保而尚未實行者。可請惠臨磋商

律師吳其焯受任老九章綢緞莊法律顧問通告

本律師茲受任老九章綢緞莊常年法律顧問關於該莊一切法益如有侵害者本律師

天津花柳病診療所

天津中國銀行　本市內分設六辦事處　英租界河沿自建倉庫

天津中國實業銀行

行址　英租界領事道　電話　經理室三二三四四　營業室三〇四九七　分機三一九七九　三〇四九六

本行辦理　各種存款　利息優厚　放款　押匯　貼現　手續簡便　電匯　票匯　收交敏捷　匯水克己　發行紙幣　經政府特准　準備十足　隨時兌現　儲蓄部　印有詳章函索即寄　保管部　備有德國保管箱　收費極廉　如荷　惠顧無任歡迎

山東魯豐紡織公司召集第十一屆股東常會公告

啓者茲經本會議決定於六月十二日在濟南林家橋本公司工廠內召集第十一屆股東常會報告上年營業狀況暨一切經過情形討論修改章程等案及選舉監察人股東諸君務請於會期五日前親身攜帶股票到濟南商埠緯五路本公司驗取入場券如因事故不能到會請即出具委託書委託代表到會以足股權而符定章除分函外特此公告　董事會啓

天津電話局購辦木桿招標廣告

本局現擬購辦長途電話線木桿二百五十餘顆如願承辦者可於五月三十日以前每日上午九時至十二時下午二時至五時(星期日及放假日除外)親到本埠英租界十四號路電話南局材料股領取標單科目單程式說明書及投標章程等件隨付標費洋一元(得標與否概不退還)以便照章投標此啓　天津電話局啓　P

看小說的好機會

文津閣經濟讀書會啓

本會創設以來會員已達數百名茲爲普及起見又購到大批新書千種自四月二十五日起至六月二十四日止減收會費五角仍行送閱加入從速　天津二樓事務所旁　電話三局三八九三　P

立愈陽萎錠

此藥創自美國專門名醫專治青年用腦過度結婚太早陽萎早洩見色流精性慾減退等症用此藥後五分鐘直達腎部每盒二元外埠寄加一經售處法租界四號路北洋廣告公司藥品部天祥市場□樓□□□□□□□

威錫福帽莊

男女各種草帽　特別價廉

總號設法界大增里南　第一分銷處天祥市場　第二分銷處梨棧大街

君欲解決價廉而壯觀的禮品嗎

駕臨物恒金店　可得美滿答復

總店設法租界梨棧　電話二二五八五　支店設日租界旭街　電話二〇〇八八

感謝郎敬衡大夫

余前以牙病困甚者累日經友人介紹生診治針藥甫下病齒立除瞬息霍然毫無痛苦情狀非鑲補數齒嚴如生成君非先生學術精深曷克臻此特書以誌謝日

內扁外華醫寓……義租界三馬路十七號　電話四〇四八九　法租界天祥東門對過榕華里十三號電話二一二八八　下午二點至八點　法租界上午八點至十一點　如先用電約或例外電約最佳　鐵良啓

九綸綢緞莊　六年紀念　非常犧牲　週大贈品

綢緞衣料

五月一日起舉行紀念週各貨大犧牲競爭招徠限期四十天歡請賜臨比較　另有夾布袋各界適用購料奉贈

九綸綢緞莊　法租界梨棧街

律師賴錕

法學博士經濟學碩士　前蕪湖地方法院推事　北平市政府顧問

接洽時間　每星期一三五在律餘日在平緊要事件另行約訂毋須介紹

事務所　天津特別一區福州路勤藝里六十九號電話三三三二九　北平西安門內酒醋局十號電話二二一四號　P

冠生園應時粽子

火腿　咸肉　蓮蓉　荳沙　梘水　旦黃　等餡子　分味

法租界馬家口　冠生園食品公司謹啓　電話二三三〇　二三六六號

解決廣告問題

短期報紙廣告

聲明啓事　開張紀念　京啓計開　股東開會　結賬發息　遺失作廢　律師代表　保險領款　工程招標　宣揚鳴謝

報紙長期廣告

設計擬稿　美術圖畫　排版技術　代君分勞　如蒙委辦　儘君滿意　手續方便　價格從廉

新中國廣告社

法租界綠牌電車道恒安里四十六號　電話南局三一六八號

補習班招男女生

宗旨：預備升學提高程度　班次：中小學各年級　程度：不限男女兼收　簡章：函索即寄　校址：天津法租界西開綠牌電車道北二十四號路西頭育中學校

根治花柳淋病　西醫趙公尙

特備歐美新藥及各種電療器專治花柳各病行醫多年手術敏捷無論何種毒症均按科學最快療法能使患者絲毫不受痛苦而得安穩滿意根除病根永無後患取費極廉　門診上午九時至下午七時　地址法租界廿五號路中原公司北首惠中飯店後門隔壁宏中里內

天津法租界二十六號路　聚元票行

函購加郵費二角請寄十四支局匯票

倫敦大香賓　五十萬元　每張洋十元　六月一號開彩

倫敦小香賓　二十萬元　英商遊藝會小香賓每張洋二元　六月一號開彩

天津西商　棒球旬香賓　每張一元　每月三十號開三次

華商中西合賽香賓　開灤代理聯合小香賓　每張洋一元　六月一號開彩　期票二元　五月廿二開彩

英商中西合賽香賓　每張二元　五月廿九

大頭馬　英商香賓　6257號　誌禧　氏得　款已付訖

萬國　公開賽最末良機　每張二元　六月八號

第十一次　福樂麗　星期香賓　每張一元　每禮拜開

九福乳白魚肝油

魚肝油之營養價值、舉世公認、其主要成分、爲維他命甲與維他命丙、惟以服與難服、油重不化、服者恆厭惡之、且其維他命含量、亦時有高下、故其效力極不一致、此爲魚肝油之最大缺點、

九福乳白魚肝油、其維他命含量、乃以初生白鼠肯驗操定功效、一致且以特製之組合機、充分乳化、故無服臭而又易消化、孕婦乳母、長成兒童、發育男女、尤宜常服、

◆孕婦服之營養得宜有健全之生產

◆乳母服之乳汁濃厚乳兒發育迅速

◆長成兒童服之骨肉堅實康健安全

◆發育男女服之腦力富強體格完備

◆中年人服之身心俱健任事愉快

◆老年人服之元氣血定精神

上海九福公司總發行

總批發處天津鍋店街中西大藥房　電話二局〇九七三

英商華隆洋行經理南英商水火保險公司 住址英租界中街工部局對面一八七號 電話南局二三〇號
依據職責 依盡保護之責 此啓

經濟新聞

金融

上海標金市穩定

英銀續縮 美銀則平
津申外匯 市況不定

海外銀市

【倫敦二十日電】大條銀價近期縮一二五、計十六便士七五、遠期縮八七五、計十六便士八一二五、脚地印度在低價時買進、歐陸售出、中國收盤後賣者倚按市價高票六二五吸進、惟售者絕跡、市況趨堅、【紐約銀電】現貨不變、仍計美金二角八分一二五、市況趨呆、孟買仍休市無業。

滬市外匯

昨日英銀迭縮、美銀穩立、市況趨穩、倫敦匯市、英美介率縮二五、計美金三元六角七分三七五、英日介率長一二五、計英金一先令八便士八七五、紐約匯市、美日介率落一角六分、計美金三十一元四角、市況趨軟、神戶匯市、日英介率縮一二九、計英金一先令八便士三七五、日美介率縮一二九、計美金三十一元二五、市況趨穩、滬市外匯晨開英進一先令八便士、美匯三十元六二五、日匯一百〇三兩、（無市）緣昨日大條銀價迭降、脚地欠佳、人心趨上、標金開爲七百二十一兩、至九點三十五分、更漲爲七百二十三兩、外匯變市況趨昂、旋公頭繼續拋出、金市轉弱、十點標金計七百二十一兩、至十點一刻、更落爲七百十八兩五錢、外匯隨之俱鬆、斯時英匯售一先令八便士〇六二五、美匯三十元七九、日匯一百〇二兩二五（無市）市況趨濫、至十點五十分許、投機家會一度蠢進、點金遂升至七百二十二兩五錢、會升至七百二十五兩一錢之最高峰、銀行售意亦弱、英匯改售一先令八便士、美匯三十元六二五、日匯一百〇二兩（無市）市況轉俏、此後賣者湧、惟業中頗肯供給、致市面趨穩、直至十一點三十五分、金市計七百二十一兩五錢、英匯售一先令八便士〇六二五、美匯三十元七九、日匯一百〇二兩二五（無市）、市況仍鬆、至午市收盤、標金更落爲七百十九兩二錢、外匯穩立如前、市況趨穩、昨逢週六、下午循例無市、匯豐掛牌、英匯一先令七便士七五、佛郎小一元、計七百六十六元、美匯三十元二八、馬克小二五、計一百二十六元半、日匯小一兩、計一百〇四兩、印匯一百十元、

本市外匯

本市外匯、因滬埠市況上下不定、致匯市表現異常、晨初銀行互持觀望、至十十點許、始轉活動、八月份美匯計做三十二元一二五、七月份三十二元一八七五、六月份三十二元一二五、成交約計三四萬元、效將匯市經過錄後、九點半、英匯一先令八便士八一二五、美匯三十一元八七五、日匯九十九兩、十點英匯售一先令八便士八七五、美匯三十二元、日匯九十八兩三錢、十點半、英匯一先令八便士八一二五、美匯三十一元八七五、日匯九十九兩、十一時半、英匯一先令八便士八七五、美匯卅二元、日匯九十八兩三錢、匯豐牌、近期英匯一先令八便士六

本市洋厘益跌

每萬較前落三兩七錢五
津申電匯不變

洋厘

昨日洋厘市價繼疲、變化仍劇、晨間自六七一五開盤後、因銀行方面略有購進、價故堅挺、隨穿出二厘關、升至六七二二五、詎市爲昨日最高峯、其勢大有欣欣向榮之可能、惜入後買風漸殺、市氣終軟、結果即按六七一一二五收盤云云、此市價昨日之低價、全日交易尚稱不寂、公會成交二十萬正、三時後、暗市交易薄弱、成交約一二萬元、市價僅一蓋係週六云、茲將公會及暗盤行市經過詳情錄後、昨晨十時十分、厘開爲六七一五、與前日會中收盤市相同、賣者以泰豐恆、買者以義生、交易無多、此後價升至六七一八七五、德源拋出、義生仍進、至十時十五分後、價曾一度落至六七一七五、然未久復至六七一八七五、變市賣戶先爲永信、寶生、續爲誠明、敦慶長及利和等、滙戶先爲敦昌、義生、繼爲天瑞、永源及肇華、交易活潑、延十時三十五分後、銀行方面略有買進、價因續升、先爲六七二、繼爲六七二二五、敦慶長、峽榮、恩慶永、中裕、及永濟諸戶售出、泰和敦昌天瑞及益興珍等戶購售、成交尚暢、嗣後堅風已殺、價因回旋、先落爲六七二、續落至六七一八七五、一七五、一六二五、賣者如中裕、永濟、永謙、裕源等、買者如同裕厚、永恆、泰和、及敦昌等、至十二時零九分、價復盤旋於六七一七五及六七一六二五之間、永濟、中興、中和天瑞洽源及宏康等戶賣出、萬華益興珍肇華和豐利和及敦昌諸戶買進、至二時十分許、跌風猛現、價降至六七一五、售戶爲泰豐恆、及德源等、購戶爲頤和、義生及萬華等、交易不弱、該市成交後、價續降至六七一一二五、泰和吐出、同裕厚、德源吞進、延至三時許、即按六七一一二五收盤云、賣方爲泰和、買方爲同裕厚、永源及天源等、洋厘每萬較前下降三兩七錢五分、三時後、暗開爲六七一一二五、賣戶爲永信、桐豐及永謙等、買戶爲天源及永源等、交易尚可、延至五時半許、即按該市結束云、茲將公會及暗開出行市錄後、厘開爲六七一五、六七一八七五、六七一七五、六七二、六七二二五、六七二、八七五、六七一八七五、六七一七五、六七一六二五、六七一七五、六七一七五、六七一六二五、六七一七五、六七一一二五、收盤爲六七一一二五、暗市僅開六七一一二五、

申匯

昨日申匯市價仍定、交易尚暢、成交不足二十萬、晨間初做時、因買賣兩歇相差無多、即按原行市辦理、至十一時二十分許、因賣元者略多、隨有漲五錢意、但至十二時十分許、仍照原行市開出、即爲一千零四十兩、售元者爲中國、敦昌、奉邦、河南幫、及京幫等、購元者裕津、鑒源、泰豐恆、大米莊、五金行及零星家、

滬上洋厘略疲

【上海二十一日電】申厘晨開爲七錢零零五、拆息七分、午後照拆不變、津鈔每萬較前下落二兩五錢、拆息依舊、

木埠足金堅俏

昨日本市足金行市、每行平一

海關金單位

海關佈告二十三日海關金單位、每百個合行平銀一百二十七兩四錢九分、

債券

倫敦中國金債

【倫敦二十日電】本日政府發行金債券在倫敦市場行市如下
▲民二善後借欵英發債票五九、五鎊、
▲中法實業銀行美金債票八四鎊、
▲津浦路英發債票七、二鎊、
▲滬杭路債票五九、五鎊、
▲湖廣路總發債票一二、一七鎊、
▲河南鐵路債票五、一〇鎊、
▲韋可斯債票五、九〇鎊、
▲京奉路債票七一、五鎊、
▲津浦路英補發債票七、一二鎊、
▲滬甯路債票三〇、五鎊、
▲廣九路債票五、一〇鎊、
▲隴海路債票七、五鎊、
▲馬可尼債票五、一〇鎊、

倫敦股票行市

【倫敦二十日電】本日股票行市如下、
▲匯豐（英倫註册）股票一〇一、五鎊、
▲麥加利股票一一、五鎊、
▲英美烟公司股票七四、四又五鎊、

棉紗

紐約棉價續漲

【紐約二十日電】

現貨	五、九〇	漲、〇五
五月	五、三七	漲、〇五
七月	五、七八	漲、〇五
十月	六、〇二	漲、〇五
十二月	六、一六	漲、〇五
一月	六、二三	漲、〇四
三月	六、三八	漲、〇五

上海期紗返疲

【上海二十一日電】

上海棉花稍弱

【上海二十一日電】

	前場開盤	後場收盤
七月	三二、九〇	三二、三五
八月	三二、六〇	三二、五〇
十月	三二、六〇	三二、五五

	前場開盤	後場收盤
七月	一五三、二	未開
八月	一五三、七	未開
九月	一五三、九	一五三、二
十月	一五三、八	一五三、四

棉紗市疲滯

昨日本市棉紗交易仍滯、氣趨疲境、新集幫買十支四半連紗一百卅一兩、寶抵幫買十六支三戟紗一百四十八兩、新集幫買十支三光紗一百卅兩、十支十全紗一百卅八兩、

西河花益萎

昨日西河花市況、棉商已有認價之戶、氣勢萎靡極點、日商僅松本行買滙同生二百包、開價廿六兩五錢、較前落二錢、仍有趨下之象、廠商以現市合算、心氣陡盛、華新紗廠買同源八十九包、源聚二百六十二包、大通一百六十一包、恒聚一百一十包、同生一百五十六包、恒順公卅二包、德茂隆一百包、德源公九十六包、開價廿六兩、貨色潮濕、

大米市平疲

昨日本市大米交易、仍不開展、氣仍平疲、共妥一千九百餘包、西貢十三元六、十三元七、中次西貢十三元、十三元二、十三元三、羅米十二元八、十二元九、仲光十二元九、十二元六、中次仰光十二元二、十二元三、敏當十二元六、十二元七、中次敏當十二元二、十二元三、小交十一元七、十一元八、中次小交十一元四、十一元、江米十六元、中次江米十五元九、十五元六、米參十元、南口稻米十五元九、十五元六、中次稻米十五元三、十五元四、

經濟化！薄利多賣
草帽上市
天津中原公司啓
每件一元五角

事務所 英租界廣東路二百二十四號 電話三局二六四九號
主任醫師劉韶忱 醫師殷壽增 種牛痘每次一元 專治皮膚病 花柳病 兼治內外各科 最新法 那姆 時間上午九點至下午九點 法界綠牌電車道東亞醫院對過 電話三三九三一

空前佳品
大前門香烟

毫無麻煩

王夫人嘗回憶乏乳哺兒時。雇用奶娘之麻煩。經數次之掉換。始得一聊可勝任之奶娘。雇用之後。又藉端要挾。終而解雇。思之思之。猶有餘恨。王兒現在日見强壯。發育健全。而毫無麻煩。蓋用

勒吐精代乳粉

之故。此粉滋養豐富。而易於消化。與健康母乳相同。乏乳哺兒者。曷試之。

樣品券
奉上郵票廿分請寄勒吐精代乳粉一樣罐及育嬰指南書一本以資與小兒試用此致天津郵政信箱第八號英瑞煉乳公司
姓名
住址
（庸）

中國銀行

竭誠為社會服務
努力謀顧客便利

長期報紙廣告：設計擬稿　美術圖畫　排版技術　代君分勞

短期報紙廣告：聲明啟事　開張紀念　哀啟訃聞　股東開會　結賬發息　遺失作廢　律師代表　保險領款　工程招標　宣揚鳴謝

新中國廣告社

法租界紡牌電車道恆安里四十六號　電話南局三一六八號

粘鑲木板公司廣告

本公司自開辦以來歷經十載所出之各種粘板久蒙各界所讚許今因擴充營業特在老西開建築宏大之新工廠並添購最新式之機器能作「七尺長四尺寬」之粘板厚薄俱全物美價廉用做木器傢俱裝板等等堅固耐久花紋美麗早為各界所嘉獎本公司並承做各種運貨木箱即皮手箱蛋白箱草帽辮箱核桃仁箱茶葉箱等等價目從廉請君惠臨無任歡迎

總公司老西開大同橋下電話三二五五四號
分銷處南馬路榮業大街北口電話二〇一八五號

七代瘋癆臌病專家

張濂市大夫家傳秘方凡患半身不遂中風中痰久咳嗽吐血肺癆又擅男子腎虧陽萎元陽不固夢遺滑精等症服中西藥石無效者用祖遺秘方限可全愈
廣法租界綠牌電車道新新電影院西精華司內門診一元二角上午十時至下午二時出診三元四號公H

杜根五淋白濁丸

專治尿道不清　膀胱炎尿管刺痛　服後殺菌止痛清濁不傷腎臟可謂首屈一指之靈藥也

北方經理處　中西大藥房　天津鍋店街　美利斯藥廠出品

每瓶一元二角外埠函購加寄費二角

敵毒膏

皮膚新藥　神效無比

主治：癬疥疔毒乳岩秀球風皮膚症
功能：拔毒止癢去腐生新收口

美利斯藥廠出品　北方經理處天津中西藥房　鍋店街

每瓶六角　函購加寄費二角

中原公司

夏季大減價二十天
大贈獎三千元
五月二十日起

買貨一元便有得獎希望

兩店同時舉行

總店旭街大馬路　分店法租界華中路

北洋大戲院

今天日戲：金艷霞　王勝虎　趙韻聲　李桂春　張鳳仙　燕雲霞　碧雲蘭　張韻宸　全本大蝴蝶盃

今天夜戲：張韻宸　李桂春　王勝虎　趙韻聲　碧雲蘭　燕雲霞　李桂春　李少春　七星燈　三俠劍　打漁殺家　寶蟾送酒　長坂坡

價目：包廂三元　前排六角　後排四角　樓上散座三角　日夜一律

新中華廣告社

專門經營廣告事務　代不管何任物品

代登：天津庸報　天津大公報　天津益世報　天津商報　民國日報　新天津報　天津午報

聲明作廢廣告　啟事卸責廣告　哀啟訃聞廣告　招租出售廣告　律師代表廣告　股東開會廣告　結賬發息廣告　保險領款廣告

手續簡便　價格低廉

辦公處：天津估衣街萬隆棧內　新裝電話二局二二六九號

淋病根治法

凡患有淋病欲知病情輕重或曾經醫治欲知是否斷根及被有淋病嫌疑者可至本所用極精密之顯微鏡檢查再本所備有根治梅毒之銀六零六速效無後患凡患淋病者可至本所索閱淋病叢書附郵票一分（只限本埠）時間上午八時至下午十時　地址法租界二十六號路一四〇號（電話三一三六六）

慢性淋病最難除根西醫愈保康治花柳科有十數年經驗特備多種治淋新藥德國新發明之透熱電機治療尿道新器械毫無痛苦收效迅速

北戴河中央大飯店

尤貴乎清潔設備完善應有盡有走廊寬闊亭園幽雅避暑行樂尤台衛生汽車罐頭食品煙酒以及一切外並聘請著名廚師精調英德美等大菜味美價廉茶酒排間浴室冷水熱水隨時現成犧供遊客方便倘蒙光顧請先期函達或用電話通知當派馬車去車站候接本飯店對於游客加意招待取價尤為克己伏乞惠臨不勝榮幸之至

啟者本飯店新建高大洋樓臥房浴室傢俱精美床帳

地址北戴河西山西灘路三合洋行對門　擇於六月一日開幕　本飯店經理蕭桐集謹啟

春和大戲院

楊新孫　寶忠艷秋毓堃
李恆春　小桂花　趙化南　小山壽

廿二號早場：狀元印　南陽關　紅線盜盒
廿二號晚場：鐵龍山　打棍出箱　鴛鴦塚
廿三號早場：黃龍基（新斬）　定軍山　貂蟬（溯）
廿三號晚場：飛叉陣　戰太平　青霜劍
廿四號晚場：盜宗卷　艷陽樓　紳商特煩　玉堂春（由嫖院起團圓止准十六刻）

坤伶青衣花衫坤伶鬚生
趙化南　李吟香　李沁香　張德俊
李春恆　韓智樵　陳桐雲

五號早場：伐子都　捉放宿店　虹霓關
廿五號晚場：白水灘　玉鐲記
廿六號早場：乾坤圈　美人計　甘露寺　回荊州
廿六號晚場：白蟒台　廉錦楓

價目：日場前排六角　後排上角　樓上三角　包廂四元　特座一律八角　晚場前排四角　後排八角　樓上五角　包廂四元　特座一五元

天宮影院

法界勸業場上樓電話三三六四八

今天日夜演（星期日至星期三）

奇趣香艷國產佳片

銀幕艷史　前集

▲粉膩肉香。蜂狂蝶浪。▲燈紅酒綠。紙醉金迷。▲攝影棚中洩漏銀海春光。▲大明星揭破銀幕秘密。

是片係敘述一不知名電影演員、加意表演、得列明星之儕、於是有某少年、竭力交歡、日夕侍於串影場、而明星亦身價日高、乃造出此奇趣香艷之妙史、本片為夏佩珍、宣景琳、王徵信三大明星合演、殊有可觀。

早晚票價　日場三點一刻　夜場九點一刻　一律一角

新欣（有聲）影院

法界天祥市場四層樓上

今天日夜選演（星期六至星期三）

熱烈緊張勇武決鬥空前絕後偉大聲片　打破世界紀錄　米高梅公司榮耀大出品

天牢反造

案情緊張。宛如疾風暴雨。迅雷飛瀑。背景表演。可謂奇偉神化。蓋世空前。

日夜票價　散座一角　五分包廂　一元幼童　一角學界

天華景大戲院

特一區福州路

中　有聲電影　中

今天日夜開演

早場一點三刻　今日開演兩天夜場　晚場九點一刻

滑稽絕頂　膩情熱鬧　奇妙聲白　巨片

派拉蒙四大滑稽明星合串
心粗體胖之尤金白萊　傻頭傻腦之賈克奥凱　璇宮艷史之麗琳露絲　油腔滑調之海瑞葛琳

水兵渾鬧咖啡館

笑料如麻　驚險無比　無限風流　無限豐誚　諸美無限

價目：樓上散座三角　樓下後排二角五分　前排一角　五分　孩子一角

白素蓮　早戰宛城　晚玉堂春
陳蓮舫　早清官冊　晚玉堂春
朱小義　梁一鳴　張德發　早戰宛城　汾河灣　戰宛城　晚泗州城　玉堂春　泗州城
林曼雲　松雪芳　徐德俊　早汾河灣　打瓜園　浣花溪　晚玉堂春　泗州城　玉堂春

佈露

英工部局戈登堂
准於五月二十五日晚九點十五分鐘開幕
美麗節目只有一晚

最著名的杜波玲納夫人傑作
頑艷警世塑像奇術舞
及
教授學生最美麗團體舞
赤足摩登舞

精選歐美高名節目如下
白司脫・屈平・斯潑脫
白克・茄内・朋闊立等
特聘上選鋼琴名家
加耳姆情夫人奏樂
及君夫考疊立潑並請
加耳姆情君華飾

起鐘分十二點九於晚當
票價由洋五角至三元

代售票處
羅辦臣洋琴行
英中街一百七十七號在

惠民游藝場

英租界小白樓　電話㊂二九八二㊂三〇四

今天日夜准演（星期日）

頭層　西洋馬戲：男女藝員表演飛武術百餘種十日一換更與眾不同

二層　中西電影：採擇中外著名佳片
傀儡：禮聘津平著名
京戲：唱家
改良：特請名角
評戲：超等名角
外有各種新異游藝不及細載

三層　文明新戲　平津　菊芳社
王慶芳　鄭廷奎　王菊仙　金素秋　馬俊賢　王艷俠
日場　全本官場現形記
晚場　頭本羅裙衫

什樣雜耍：高妙樓京大鼓　劉蘭芳西河大鼓　張愛茹文明大鼓　小蘑菇　常連安相聲　蔡桂喜鐵片大鼓　何質臣八角鼓　皮恩榮雙簧　李德祥　張鴻聲梅花大鼓　楊宗武術

苟高年之病狀發生

務宜求援於韋廉士醫生紅色補丸

廣東退隱巨商稱頌此丸還少之功力

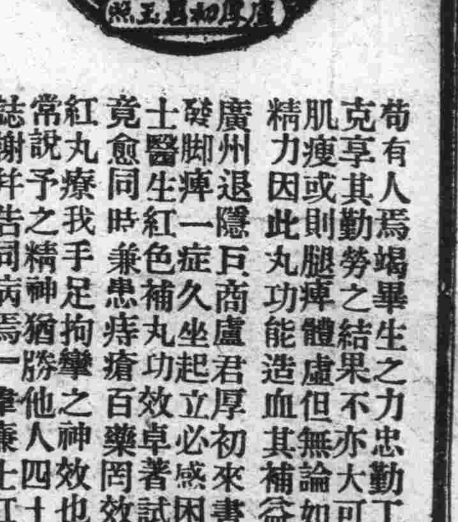

苟有人為竭畢生之力忠勤工作以明晚景堪娛乃日薄西山而身體不佳竟不克享其勤勞之結果不亦大可憐乎然而此種老景頗唐者卻常有之或則力衰肌瘦或則腿痺體虛但無論如何韋廉士醫生紅色補丸均可為其恢復少年之精力因此丸功能造血其補益之力甚為偉大故也請舉一例以證之

廣州退隱巨商盧君厚初來書云一鄙人退休以還體不甚健於虛弱病狀中每發腳痺一症久坐起立必感困難因腳踭踏地痛苦隨之於無聊賴中憶及韋廉士醫生紅色補丸功效卓著試服數瓶果見奇效於是耐心守服久而久之此症竟愈同時兼患痔瘡百藥罔效故又兼服清導丸覺其療痔之功亦正如韋廉士紅丸療我手足拘攣之神效也鄙人現年六十有八而面色紅潤氣爽神清友人常說予之精神猶勝他人四十歲者云是則不能不感此兩種丸藥之功因書此誌謝并告同病為一試韋廉士紅色補丸凡經售西藥者均有出售或直向上海江西路四五一號韋廉士醫生藥局函購每瓶一元五角六瓶八元中國境內郵費免收

華竹

新到大幫紗貨

喬其紗　月光紗　玻璃紗　華爾紗

現時大減價

總店天津估衣街　第一支店旭街　第二支店法租界

金銀首飾。成色十足　器皿禮品。式樣新奇

中央禁烟委員會張主席題贈「除惡務盡」▲衛生部中央衛生試驗所化驗▲天津展覽會得特獎（一百分）▲衛生局化驗註冊▲社會局出示保護▲直隸省長面諭嘉獎▲山西省署核准備案▲天津警廳化驗註冊▲太原警廳出示保護

中央衛生試驗所化驗　天津衛生局化驗專治婦人小產滑胎一切神效異常四貼一元　天津一衛生西症

晨報畫刊

中華民國二十一年五月二十二日

（第二十八期）

墨西哥二州的一瞥

J. Eigner作　鄭錫瑋譯

墨西哥的居民，除印度土人及少數美國人外，大半是西班牙的後裔，從一八六七年起，就獨立而樹立了共和國，但是語言仍以西班牙爲主體。人民喜歡睡覺，喜歡鬥牛，還沒有脫離西班牙的風氣。國家的政體，是一個聯邦共和國，由一區二十九州組織而成的。索諾拉（Sonora）和新納羅拉(Sinaloa)不過是墨西哥的兩個大州，在美國新墨西哥的南面，左邊就是加利福尼亞灣，交通很便利，出產很豐富，美國法國都對這兩個地方很注目。至於當地的居民，天性很好，不過特別的喜歡享受安樂，不願意多做工作。一到閑暇的時候，海邊的沙灘上，森林的樹蔭裏，他們時常赤身露體的睡着，旁人走過了，他們並不覺得含羞。這也是習慣成自然了。在這篇文字裏面，作者對於二州的人民，寫得很有趣，特譯之於下：

華僑住在墨西哥的，幾近兩三萬人，其中的大多數，是散居於西北部，他們有的經營雜貨業，有的開設飯館，生活很豐裕。近年來，並且有好多與墨西哥人民通了婚姻。雖說國內的工黨，排擠華僑很厲害，但是政府和人民，對於華僑，仍舊是很親善的，並不像美國那樣蔑視華僑。所以華僑在美國不能立脚了，都愛跑到索諾拉或新納羅拉二州來營業。

這兩州的地位，在墨西哥看來，是很重要的。北邊與美國西南相銜接，因爲有一個加利福利亞灣，海岸線曲折得很長，所以經營商業，是最適宜的地方。索諾拉州有乖馬斯（Guaymas）港口，在新諾羅拉州，有馬薩特蘭亞爾塔塔二港，各港口都有定期的外國大船往返不絕。新諾羅拉以產生銀著名，他的產額，聽說要算是世界第一。羅薩利俄銀礦（Rosario Mine）在十九世紀最末的一百年時，產量共達九千萬美金。在一八〇九年的時候，也會發現一個銀礦叫做Nuestra Senora de Guada Lupe de Los Reyes Mine。所產的銀子，共值八千五百萬美金。兩州除了輪船貿易和產銀子以外，農產也很發達。出產的農品，大部份行銷美國，有餘的則用輪船運至世界各國。州內的交通很便利，在一九〇四年至一九〇六年間，從美國南太平洋鐵路諾嘉里地方起，建築的有一條支線，穿過索諾拉新諾羅拉二州，直達墨西哥都城。內地的出產，都是由這支線運至乖馬斯馬薩特蘭等港口，再用船運往外洋。索諾拉算是墨西哥全國第二個大州，依照最近戶口的調查，人口已有二十七萬五千一百二十七人。新諾羅拉已有三十四萬一千二百六十九人。兩州的全境，係一高原，有塞拉馬得山，峯高達八千餘尺。在兩州的山谷之間，氣候是很酷熱的，但在山上，則氣候很寒冷了。熱帶的地方，土地很肥美，長的東西有甘蔗，烟草，玉蜀黍，葡萄，棉花，咖啡，而洋葱，番茄，都特別的豐盛。所有熱帶的水菓，無不應有盡有。山上的五穀，有各種各樣的。沿岸草木繁茂，饒有牛羊豬犬之類，很適宜於畜牧。森林礦產綿延千里，所鑄的銀元行銷到了中國，眞是富庶到了極點。

嘿摩栖略（Hermosillo）是索諾拉的都會，離乖馬斯港口不過一百英里。城市建築得很小巧，樹木花草，點綴其間，恍然像一個大公園。氣象融融可愛。地方又沈靜安定，可說是最適宜的住宅區。庫利阿坎（Culiacan）是新諾羅拉的都會，四郊的工業很發達，棉花，烟草，酒類，每年的出產很多。城市的建築很好，可說是最適宜的工業區。因爲地方人民多信仰羅馬教，特建築的有羅馬教堂，華麗得無可倫比。主教的宮殿，參差精緻，全城的視線，都注目於此。附近的河流很多，有小溪，淺水，急流，鏘淙可聽。溪旁的風景很好，工廠內水的來源，特別的便利。

有了這樣好的環境，弄得人民特別的懶惰，因而地不能盡其利，但我們還不能不說二州豐富。這兩州人民的性情，可以代表全墨西哥的國民性。他們的工作，純是出於一種强迫的。只要所作的工作，能夠維持生活，他們就夠了，決不肯向前進取的。譬如今天做了一天工，假使能夠支持一個星期的費用，那麼，他們在這六天內，就去睡覺，吃酒，或出外野游，或橫臥沙灘，享盡人生的樂事。所以我們一到西郊，總看見他們成羣結隊的在便道之上，山谷之間，手裏擁抱着酒瓶，彼此互相對飲，像抽烟，談天，曬太陽，也是他們的日常生活。

我們這外方人，到了這些地方，同他們玩幾天，也是很幸福的。雖說他們的知識和教育程度，不及旁國的人民，可是他們是最天眞而不計較得失的人，所以我最愛他們。在他們所講的道德之中，好客是頂要緊的，雖說他們是貧窮，可是家裏有了客，却款待得特別週到，沒有錢了，就是質去身上的襯衣，也願意去作款待客的費用。當我頭一天同他們認識以後，一進他們的門口，就感覺得非常痛快。用了他們的東西，我若是要還他們，他們看來，反覺我侮辱了他們，是一件最對不住他們的一件事。墨西哥於加丹產有一種龍舌蘭酒，很純香，但是很厲害，一喝就要醉的。你若新認識一位墨西哥朋友，他就要你到他家裏去玩的，一走進入門口，就有一壺龍舌蘭酒遞給你喝的。

市場上很熱鬧，每天早上，朋友要約定，預備在街上某一角見面，四鄉的人民，也趁着這時候，跨着驢子，帶有許多貨物來了。印第安人時常集合成隊，舉出一個頭目，騎在驢子上，右手拿着鞭，左手拿着遮陰的太陽傘，也到了街上，搖來擺去，好像初次的旅客。商品裏面，主要的農商品，有橘子，蘋果，梨子，葡萄，西瓜，菜果等等多種，裝在紅色的盤裏，堆集得很高。街上芬香撲鼻，想買而未買的顧客，騎着了異常娛樂。有的彼此表演姿態，有的談論價格，擴紛雜沓，實在很有趣。路上擺的還有家禽，野鴨，小狗，叫喚得很厲害。小店裏的糖果麵包，也很充實。

除了吃的以外，街裏的空地，搭着許多小攤子，擺着男女各色的衣服，家庭的用品，像茶壺，扣子，針線，剪子，都有。險窄的小巷內，擁擠着遊人，有的疲倦了，便跑到那些小棚子裏面休息，喝汽水，檸檬水，和啤酒，街的轉灣處，有要樂器的聲音，不絕於耳，有許多幼童，口唱着西班牙曲調，我在那裏游逛，實在覺得有意外的風味。

在這二州，水菓是很多的。有一天我散步到一個菓園裏，園主便引我在裏面到處看。他要我依着樹的次序嘗嘗每株的水菓的味道。我嘗過了幾乎一株株樹，他便給我一大桶各色的水菓。我先不肯受，他反奇怪起來了。我說我吃得很多，他隨做出一種和藹誠懇的樣子來說，吃的越多越好。隨後他又引我到他家裏去，他的婦人和兩個小女孩，看見我來了，特別的親愛，好像比愛丈夫父親還要親切，小孩要我和她們接吻，引我到果園裏要我看花，折許多花給我。那時候天已不早了，天氣已將傍晚，全家留我過夜，殷勤的樣子，眞是我一生初次擾私，我便想着，常聽墨西哥人是很客氣的，到沒有料到有這樣然厲害。當時我因爲情義難却，也只好在那留宿。他們的房是很矮小的。那天晚上，我們團坐一桌，小孩詠故事，唱音樂，全家好像一世外桃源，不知不覺的天亮了。我方曉得，墨西哥人待人是這樣的和氣，無怪乎他們的一生是很滿足，很安穩，他們很快樂的過了。

墨西哥人的生活

上圖是鄉間的印第安人羣集於城市內街道上，下圖是墨西哥人下午在嘿摩栖略地方市場休息的情形

「魯拜集」最古手抄本

——最近印度之重要發見

姜公偉

最近印度有一個極重要的發見，已引起全世界學術界的注意，便是中世紀波斯詩人我默．伽亞謨(Omar Khayyam)所作「魯拜集」(Rubaiyat—我國有郭沫若譯本）的古手抄本，這可說是世界上最古的本子。

關於這種古手抄本發見的經過，印度加爾喀答大學校長麻芙孜阿爾胡克氏(Mr. Mahfuz—Al—Haq)於四月五日在加爾喀答孟加拉亞細亞學會中有過詳細的述說。

此種最可注意的古稿是這樣發見的：它原來收藏在魯克奧地方一個舊貴族家庭裏，向便沒人注意，最近有一位魯克奧的蒐集藝術品者薩克錫納氏(Mr. Gouri Prasad Saxena)到這個家庭去檢查古物，於無意中發見。他立即將這種古抄本的寶貴的價值告知屋主人，以後便把它收買過來。

按現在世界上最著名的奧斯萊(Ousley)「魯拜集」手抄本，是一四六〇年的本子，現收藏於英國牛津大學波德林圖書館，這是一世紀以來所公認之最古的「魯拜集」手抄本。可是最近新發見的古抄本，是一四二三年抄寫的，較奧斯萊抄本早三十七年。

當然這是學術界中一個極有價值的發見了。這種古抄本總共有二百零六首四行詩(Quatrain)，按此種詩體每節有四句，第一，第二及第四句叶韻，第三句常無韻，但不完全如此。頗與我國七五言絕句相似。內有五十五首，是任何我默的舊版本所沒有的。所有這些新四行詩雖不能認爲是天才的作品，但可十分相信，其中至少有許多首是我默寫的。總之，這種一向無人知之四行詩的發見，對於我默的探討和研究，是一個極有價值的新的貢獻。據胡克氏所述，此古抄本長九英寸半，寬六英寸。在四行詩前，還寫着這樣一句話，字體非常美麗：

「哲學家之王我默，阿爾，伽亞謨作的魯拜集」。

近年來，波斯盡力蒐集偉大詩人的作品，這個古抄本的發見，當然佔有很重要的地位。因爲我默的四行詩不祇是波斯文壇上的寶典，自譯成英法文後，亦是全世界鑑賞中之偉大的天才的作品。誰不知道我默是「東方的弗祿特爾」(Valtaire of East)呢！

這種本子是奎濕，畢恩，牟哈謨德氏于回教紀元八二六年，在波斯克曼城市抄寫的，那時正當紀元後一四二三年。他自己還作了一篇論文，附於抄本內，由這篇論文很可看出他亦是一位很好的學者。而且他的簽名亦極美觀。本子裝璜特別精緻，書邊線條都是金色的，紙質極佳，柔膩頗似象牙，還有一個特點，便是這個抄本中完全沒有筆誤的地方。這顯然是因爲抄者是一位學者，而不是一位職業的書家，所以，這個可寶貴之抄本的發見，極有益於「魯拜集」之最正確的註釋與校正，而對於一般研究「魯拜集」正確版本的學者，也有極大的助益！

一九三二，五，十七日。

一個日本朋友（一）

王余杞

雖然同一國土的別一地方正遭遇到一場重大的禍亂，而在天津，滿街的燈火依樣通明，誰又知道在幾小時以後會發生什麼變故呢？

燈火照耀在通衢，商店外的橫的豎的，紅的綠的，各式各色的廣告燈爭妍鬥豔地閃着光，留聲機，無線電機，傳播出嘹亮的歌聲——那歌聲，浮越在滿街的嘈雜聲音之上。汽車，電車，人力車，交錯地奔馳，兩旁的走道上，只看到萬頭攢動。在高處，勸業場和中原公司的尖頂，好像是萬盞電燈攢聚而成，高高地矗立在冬夜的寒空裏，更充分地表露出一種大都市上所具有的繁華盛況。

倒是在偏僻的地方却并不如此：曲折的小胡同，黑暗而且狹隘，即使有點燈光，那燈光也微弱得可憐，一丈以外，依然昏黑，偶爾從黑暗中走出一個人來，隱隱地只看出那軀體輪廓，蠕動着像是鬼魅一般，天氣冷，景象尤其冷靜，有時寒風從僻巷中吹來，會樹立起渾身的毛髮。

在偏近華界的日租界一帶的小街裏，這樣的景象尤其容易發現。

從旭街北頭的一條胡同走進不遠，左手方有一個景福里，景福里裏最後一家是一間小樓，破敗而傾斜，凡是從那里經過的人，都不會相信那上面是可以住人的地方；不則那地方就有着意想不到的境界。

眞的，那地方正是一個意想不到的境界呢！

屋子是一個長方形，窗口開在屋門的對面，窗上沒有玻璃，滿糊着報紙，有的地方，還補上一塊一塊的不整齊的白色方塊，那顯然是撕破了之後又才補貼上去的，而今報紙已經發黃，迎着外面的風，作出瑟瑟的響聲。窗口下放着一張黑色方桌，桌上的東西異常零亂，最引人注意的一隻缺嘴的老式茶壺和一個塵土滿佈的算盤。此外的東西則一時也瞧不出來。屋子的右方和靠門這一邊橫直地陳列有兩張木板床，床上的被褥顏色是污黑，靠床裏折疊着的被條的顏色是污黑，被條上橫斜地擺着的枕頭的顏色也是污黑：其實呢，在這間屋裏，一切顏色又何往而不污黑呢？

可憐，這屋的中間還懸着一盞十六支燭光的電燈——從這電燈光中照出了這屋的一切景象：兩張床上各陳列着一付烟具，每付烟具的兩邊都躺着有人。一個老頭子，他是連咳帶喘地正端起烟槍來抽，一個瘦子躺在他對面替他對着火苗。他剛一抽着，便咳嗽起來；用力忍耐，滿臉漲紅地才把咳嗽忍住，但伸嘴剛挨着烟槍嘴時，一陣連珠似的咳嗽又從他喉裏吐出來了，越咳越利害，想忍住，更忍不住，一翻身坐了起來，紫脹着臉，好容易才慢慢地停止，但還張着嘴，橫着腰一伸一縮地在那里喘氣，這時，在他對面躺着的瘦子，也爬了起來，把攏在烟燈旁邊的破杯子給他倒了一杯茶，嘴裏安慰似的說着：

「您喝茶，慢慢的順一順氣就好了。」

「人老了！」老頭子接過茶杯，搖着頭喘着氣地說，「人老了，任什麼事也不好辦了，我眞羨慕你們。」

「可不能這樣說，人老才有福氣呢，別說咱們，咱們那兒能比您？」躺在另外一張床上的人接着說：他像一個很有經驗的商人，長袍馬褂，自己以爲是很懂禮貌似的，頭上戴着一頂瓜皮小帽，大概是爲便於抽烟的原故，小帽歪在一邊，幾乎蓋上一邊的耳朵，他說着，也跟着坐起來，看了看自己烟燈旁的茶杯，然後，端起來擎在手裏，向着那個瘦子道：「二哥，給我一碗。」

屋裏飛騰着烟影，同時也滿佈着冷氣，進門處雖然放着一個小白火爐，這時好像已沒有什麼熱意了，那瘦子在起身倒茶的時候，順便來看了一眼，果然，爐裏燃過了的煤球上面已全都薄薄地鋪上一層灰屑。

「老五，」於是他招呼，「起來把爐子加一點煤。」

老五是躺在商人對面的，他是那瘦子的弟弟，看他的年紀不過二十歲，而他臉上的一幅老態，却像已經做了八十整壽的人，一張枯黃的瘦臉，嘴角和鼻子都歪斜一邊，兩隻灰白的眼珠如死過去了的屍身。

慢慢地坐起來，慢慢地站起，慢慢地走到爐邊，慢慢地用鐵條通了兩下爐子，慢慢地加上幾個煤球，慢慢地退回來慢慢地躺下。

那商人端着茶杯喝了一口，仰着頸子咕嚕咕嚕地嗽了一陣，一口氣吞下，也跟着躺下去，呼呼地抽着烟。

老五則從自己身上的小褂上的小口袋裏掏出一個紙包和半支烟捲，把烟捲的一頭放進嘴裏打濕，抽出烟絲，作成一段小小的空紙筒，打開紙包，紙包裏是一包白色的粉屑，老五用手指甲挑些起來，裝進烟捲的一段空筒裏，把那一端放進嘴裏，劃着一根火柴，深深一吸，閉着眼，閉着嘴，活像一具等待放進棺木的死屍。

對面的商人看着他，很懂世故地一笑。

老人慢慢張開了眼，眼光和對面的人正相碰着，露出一排黃牙，也在笑。

「張爺，您抽烟呀！」他招呼着。

「別忙，稍待一會兒。」張爺挪動一下身子，用手指着老五的臉，「老五，你的相貌長得好，聰明，可是，鼻尖高，火氣大，得忍着，年青人，我得勸勸你。」

「不敢，」老五表示謙虛，「三不管」的退隱大相士也這麼說來着，可是，我不敢相信。」他說着，反手指着右方的牆，——那上面貼着一張白色紙條，張爺用他的老鼠似的眼睛張望了好一會，才猛然馬馬虎虎地認出好像是這麼幾個字：「介紹退隱大相士」，兩旁和下方還寫着幾行，但是以張爺的目力和學問都不能勝任愉快了。

「嚇，退隱大相士的本事眞大呢，倒不能不相信，這號這個話呀，人人都這麼說，」老五的哥哥這麼說，但是，這其間，不能不說沒有一點宣傳。「我說張爺，您是行家，怎麼不和他研究研究去？」

「豈敢，豈敢，哈哈哈。」張爺放開了嗓子笑，自己是一行家，怎麼不樂。

高興到站起身來，偏着頭看紙條，好些字不認識。心裏發恨，「它媽的，拽什麼文。」但得裝做認識的樣子，於是把眼光移向旁邊的一張紅紅綠綠的石印圖上，圖上畫着的是黃天霸，什麼的，張爺也看不大明白。

「哦，黃天霸，我知道，」看了半天到底讓他認出來了。

「他，眞是好漢子，嘻，」老頭子從喉裏接過這一聲，「活蹦亂跳的，不害咳嗽病。」

「老先生高壽？」張爺問。

「六十二，庚子年滿的二十。」

「眞是有福氣。」

「您說得好，比不了年青人，一年到頭總是病。」老頭子說着又咳得紫脹了臉。

（未完）

論十四行詩

鳴琦

十四行詩(Sonnet，有人譯作「商籟」)像這名稱所昭示的一樣，是十四行的詩體。一般的分爲兩部，前八行稱爲「渥科泰」(Octave)，後六行稱爲「賽斯蒂」(Sestet)。雖然也有別種的變化，但大致是這樣的。

十四行詩原來是意大利的詩體，意大利的詩人採取着這形式，是可以由輕快的意大利言語之中，唱出崇高的秀雅與華麗的勇毅來。但在英國，這詩體是適宜於表現嚴肅的沈默的情致。

西亞波（William Sharp）在「本世紀的十四行詩」(Sonnets of This Century)書中，曾分十四行詩爲五種形式：

㈠佩脫拉克式（Petrarchan）；

㈡史本賽爾式(Spenserian)；

㈢莎士比亞式（Shakespearean）；

㈣密爾頓式（Miltonic）；

㈤現代式（Contemporary）。

如果我們想更多分幾種形式，或者可以列到十幾種以上。但爲簡單起見，我們可以分十四行詩爲三種形式：

㈠佩脫拉克式（或稱意大利式）；

㈡莎士比亞式；

㈢密爾頓式（或稱蟬聯式）。

所謂之佩脫拉克式，是依意大利十四世紀的抒情詩人佩脫拉克(Francesco Petrarch 1304—74)而命名的，是十四行詩中最嚴格的形式。在這一詩式之中，「渥科泰」只許用兩個音韻，「賽斯蒂」則只許用三個。完整的佩脫拉克式的「渥科泰」，是包括着兩個四行的詩(Quatrain)，其音韻的安排，也用符號表示是這樣的：a—b—b—a—a—b—b—a。「賽斯蒂」的音韻則是：a—b—c—a—b—c，或 a—b—a—b—a—b。不過大多數的佩脫拉克式的十四行詩，在「賽斯蒂」裏是採用前式的音韻安排。

美國詩人郎菲羅（Henry W. Longfellow, 1807—82）曾寫了許多首純佩脫拉克式的十四行詩，最常被人引用的一首是他的"Nature"。

莎士比亞式，並不是莎士比亞所初創，而是在莎士比亞所常用的，在他以前的英國詩人曾經用過的詩式。莎士比亞式的十四行詩，與上述的意大利式完全不同。它沒有所謂之「渥科泰」和「賽斯蒂」，更沒有嚴格的限制了的音韻的安排，而僅是由三個四行的韻詩和一個兩行的對句(Couplet)所組成的。音韻也完全是新式樣的，即：a—b—a—b c—d—c—d e—f—e—f g—g。西亞波在比較佩脫拉克式和莎士比亞式的時候，曾說過：「莎士比亞式的十四行詩，像一個燒紅的鐵條被迺範於一個鎔鑪裏邊，追至到了結尾的對句，它才由鐵鎚收受了一個最後的緊固的打擊；至於佩脫拉克式的十四行詩，則像一陣風，猛烈的吹來，又迅速的散去，完遂其頂點的力量。」爲這一詩式舉例，最好採用莎士比亞所作的十四行詩。

密爾頓式，則是英國詩人密爾頓（John Milton 1608—74）所初創的。密爾頓頗讚揚佩脫拉克式十四行詩的音韻的動人，但他輕視「渥科泰」與「賽斯蒂」之間的分裂。在這以前，大部的十四行詩的作者都把他們的詩內的思想分成兩部，「渥科泰」常常表現着一個總括的概念，「賽斯蒂」則把那思想具體化了，而應用到一些特別的人物或事件上去。但密爾頓則把他的十四行詩寫成一個完整的單位，漸漸的趨進於頂點，並不用兩個觀念相對照着。他的那首因爲雙目失明所作的十四行詩，是最好的例子。

英國詩人華滋華斯（William Wordsworth, 1770—1850）曾把莎士比亞式和密爾頓式合起來寫過一首十四行詩，這本是華滋華斯的試驗，但已得到一般的承認。他這首詩題名爲"Sonnet"，音韻的安排是依照着莎士比亞式，但同時則是密爾頓式的蟬聯，全詩中各詩行之間並沒有分開。

該次(John Keats 1795—1821)的"On First Looking into Chapmans Homer"，是文學中一首最著名的詩，同時更是一首最偉大的十四行詩，可以認爲是佩脫拉克式最好的典型。

在十四行詩之中，形式還有許多的不同，但精神也有着許多的變異。許多人都會試圖給這十四行的詩句以一種新的鮮艷，甚至於想使十四行詩的形體更形，最有趣的一首是英國詩人杜布森（Austin Dobson, 1840—1912）所作的十四行詩，他那首詩題名爲"A Sonnet in Dialogue"，全詩用一男一女的對話組成，在外形上全然看不出來是十四行詩。

其他著名的十四行詩，在英國有西德尼(Philip Sidney, 1554—86)的"AstroPhel and Stella"，史賓塞(Edmund Spenser, 1552—99)的"Amoretti"，勃朗寧夫人(Mrs. Elizabeth B. Browning, 1806—61)的"Sonnet from Portuguese"，和羅賽蒂(Dante G. Rossetti, 1828—82)的"House of Life"，在美國有費克(Arthur D. Ficke, 1888—)的"Sonnets of a Portrait Painter"，利奧那德(William E. Leonard, 1876—)的"Two Lives"，和密萊女士(Edna Vincent Millay, 1892—)，羅賓森(Edwin A. Robinson, 1869—)等人的作品。

雖然十四行詩每一行的長短並沒有一定的規律，但大多數的十四行詩每行有十個的字音(五個音步)，有時我們也常看見八個或六個字音的。不過賽克維克(Frank Sidgewick)有寫過一首每行只有一個字音的十四行詩，現在抄在下邊，作本文的結束：

The Aeronaut to His Lady

I
Through
Blue
Sky
Fly
To
You,
Why?
Sweet
Love,
Feet
Move
So
Slow!

一九三二年五月十八日深夜完稿。

中國繪畫的表現與背景（五）

姚漁湘

元代花鳥，甚不發達，多承黃荃趙昌之遺風，競尚工麗，其著名者，如錢選法趙昌，王淵李仲仁師黃荃，元代花鳥，其所以繼承黃氏而無特殊發明者？蓋由於花鳥畫，多不能寓意，而文人士大夫之高雅思想，無從表出，他如山水墨竹，可以表示畫家隱遁超塵的思想，忠節剛毅的意志，於是文人士夫，多藉意畫山水墨竹，而置花鳥於不顧，於是花鳥成不振之象焉。又因爲畫花鳥者，多非士大夫之流，無有文人幽雅高尚的思想，雋才放逸之才氣，對於古人畫蹟，賞嘆景仰之不暇，那敢橫非，於是斤斤於規矩，以工整爲尚，以模擬爲是，所以元代花鳥，無有新創述，多遵前賢遺規，而尚黃氏體。

元代以前，畫家多拘泥於古，模放前人遺蹟與原本無異，至元時畫家，能集古人之長，而以己意融洽之，或自己的面目；而不拘泥的蹈襲前人遺規，蓋由於當時學術思想注重精神輕視形似所致。例如沈石田說：「吳仲圭得巨然筆意，墨法，又能逸出其畦徑，爛漫慘淡，當時可謂自能名家者，蓋心得之妙，非易可學，」又李流芳曰「學古人者，固非求其似之謂也，子久仲圭學董巨，元鎮學荆關，彥敬學二米，然亦其爲元鎮，子久，仲圭，彥敬而已，何必如今之臨摹哉！」又王原祁曰：「米家畫法，品格最高，得其衣鉢惟高尚書有大乘氣象……房山畫法傳董米衣鉢，而自成一家，又在董米之外，學者竊取氣機，則漸摹倣，已落一著矣」又云：「元畫至黃鶴山樵而一變，山樵少時酷似趙吳興，祖述輞川，既入董巨之室，化出本宗，縱橫離奇，莫可端倪，與子久雲林，仲圭相伯仲，蹤雖異，而趣則同也。」

朱元璋掃滅元末羣雄，統一中國，崇尚儒術，興學校，開科取士，尊程朱之學，爲教化主旨，但太祖嚴刑峻法以御臣下，趙原爲洪武年間畫史，以應對失旨坐法，周位被讒就死，更有盛著者，爲內廷供奉，以畫水母乘龍背於天界寺影壁，不稱旨而棄市，畫家往往因細故而得奇禍，於是當時畫士，無論在朝在野，咸有戒於心，對於所作所畫，無不深謀遠慮，細加揣摩，以迎合上意爲旨，於是當時畫風，墨守於工整穠麗一方面，力追宋代畫院之舊習，而元代放逸之畫風，爲之歛斂，豪放之筆氣不能復見矣。

明代中期以後，君主昏庸好宴樂，加之宦官專權悉弄，於是帝王一切所爲，趨於淫靡奢侈一方面，如後宮宮女，竟達一萬之多，宮女脂粉費用，每年約四十萬兩，可謂豪華已極，又因受元代戲曲小說等的影響，社會思想爲之解放，並且無有宗教的束縛，於是沈石田，文徵明等倡尚南貶北之說，以文人畫相標榜，所以明季繪畫，放逸之風復起，頓呈燦爛之象。

明代人物道釋不甚興盛，而道釋尤爲衰微，蓋出於道教佛教，在元時業已衰頹已極，至朱明又未加提倡，於是更爲不振，例如徐沁明畫錄叙道釋云：「近時高手既不能擅場，而徒詭曰：不屑。僧坊寺廡，盡汗俗筆，無復可觀者矣。」人物方面亦不甚發達，不過仇十洲唐伯虎等數人而已，但因爲學術思想影響，好畫歷史故實，社會風俗等事蹟，又蔣岡曰：「畫中惟山水義理深遠，而意趣無窮，故文人之筆山水常多，若人物禽蟲花草多出畫工，雖至精妙，一覽易盡。」由此看來，當時人物之情況，可得而知矣。

蛺蝶電影院

注意 今日開演三場時間 三點整 五點半 九點廿

笑林大總統 威爾羅吉

五十年後新世界女主角 摩蓮奧蘇利雲 成漢征鴻主角 馬娜萊女士

三大名伶合串偉大滑稽笑劇

大鬧天宮

（又名盧榮夢今古奇觀）

歡大喜地 說古論今 異想天開 妙趣橫生

有使人意想不到的笑料

電學專家、得一奇夢、夢遊千年之故宮、用他的科學藝術、引誘得天皇宮眷、全都看他是神仙是奇人、他在古宮中、開機場、裝電話、做洋槍、汽車軍、飛機隊、到鄰國、去交兵、這個亂糟糟、鬧了天花亂墜、笑死活人、

FOX PICTURE 福克斯公司最偉大最新貢獻

下期開演 三女鬧花叢

新新電影院

今天早晚開演三場

臨時票價 樓上特座一元 前排七角 樓下前排四角 後排六角 幼童一律二角 第一三場免票優待券無效 第二場有效

注意 本片演期只有二天映畢運往外埠津市決不再演良機莫失敬請早臨

天一影片公司真正片上發音慕維通有聲片

◎全部對白全部歌唱◎

王慧娟 吳素馨 宣景琳 徐琴芳 浦驚鴻 陳玉梅 陳佩蘭 陸劍芬 章擁翠 陶雅雲 許靜珍 傅桂鳳 紫羅蘭

楊耐梅 蔣耐芳 秦哈哈 馬東武 孫敏 陳一棠 張振鐸 戚拯民 傅繼秋 葛福榮 蕭正中 魏鵬飛

全體數十演員大合串

歌場春色

發音清晰。光線柔和。敢與舶來品相比。

是一部中國羣芳大會。

是一部中國歌舞昇平。

本片之歌舞歌曲

楊耐梅——寒夜歌曲

宣景琳——一青春之樂 二江南好 三棣花風

徐琴芳——芳草美人

吳素馨——蘇三起解

浦驚鴻——舞伴之歌

舞蹈 紫羅蘭 紫羅蘭舞

本片中之名人演講

朱子橋先生——演說

王曉籟先生——演說

▲片中情節哀感頑艷 可泣可歌

▲南腔北調應有盡有 在上海開映打破一切中外聲片新紀錄

平安電影院

英租界小營門　電話（三）一八四二

今天日夜開演三場　第一場三點。第二場五點半 夜場九點二十

聯華公司本月出版◎特製音樂無聲鉅片

主演 金燄 林楚楚 黎灼灼 陳燕燕

❀情景空前絕後 ❀演員極美盡善 ❀陳義冠絕古今 ❀劇力駭目驚心

▲體上天好生之心 ▲粹中西聖哲大道 ▲作八世救苦慈航 ▲放影片萬丈光芒

敝院自一九〇七年開幕以來、廿五年間、所演世界名片、不下三千餘套、自專映有聲電影後、更未演過中國影片、無聲影片、此次公映「人道」、實爲破例空前、

以前爲什麼不演？現在爲什麼要演？

看了「人道」便知道

因爲「人道」是創造中國電影新生命的權威影片

因爲「人道」是超過一切世界大名片的藝術影片

▲由七歲至一百歲都要感動 ▲由黃種白種紅種以至棕種都要同情

鄉村女子以仁孝節義爲裝飾 城市女子以脂粉珠寶爲裝飾

若是看過九百九十九套影片。而不看這部「人道」。那就錯過了一千套中的最好一套。

價目 ▲第一場 ▲第二場 前排五角 後排七角 樓上一元 小孩三角 ▲第三場 前排七角 後排一元 樓上一元五角 小孩整票

每天五點半場學生半價以徽章或制服爲限

河北電影

今天日夜開演 日場三點半。夜場八點半。

聯美公司偉大名片

表情聖手史婉蓀得意傑作 電影皇帝賴昂巴里穆合演

雨打梨花

▲表情驚人出衆 ▲抓住觀衆心靈 ▲使人痛苦流涕 ▲使人靈魂清潔

「笑罷、笑罷、笑罷、你今天不追歡行樂、明天、更不能追歡行樂了」這是劇中人語

光明大戲院

無聲場

今天 日場一刻開五點。夜場一刻開七點。

影片中之滑稽之雄 威廉鮑德主演

九死一生

有一千零一個笑料。在一切滑稽驚險大片之中 此片要稱第一。

無聲價目 前排一角 後排二角 樓上三角 日夜同價

有聲場

今天日夜開演 日場三點一刻開 夜場九點一刻開

初次來津 本院首演

神秘 偵探 滑稽 熱鬧 珍貴 聲片

秘密槍聲

不可思議之奇 意想不到之妙

賞心悅目 緊張表演中 加入滑稽動作 震駭驚疑時 却有歌唱舞蹈

▲仇恨造成三次悲劇 ▲智勇解決一切險難 ▲俠義作出英雄事業 ▲愛情撮合神仙眷屬

有聲價目 三角 後排五角 樓上六角 日夜同價

明星公司特種有聲出品

銀星幸運

鼎鼎大名影壇皇后 胡蝶

第一部片上發音對話歌唱超特新構

銀星幸運

鄭小秋 分身有術兼飾二角 五光十色撲朔迷離

朱秋痕 王獻齋 黃君甫

全體基本明星全部動員

注意地點日期

不久開演

大明星戲院

今天日夜三場

頂天立地滑稽四大天王巨著

馬克斯兄弟

滑稽到了沸點 熱鬧到了尖端 可笑到了絕頂 奇妙到了非凡

唯一滑稽熱鬧歌唱奇情趣艷非常笑片

哈哈笑

大人看過會迴腸三日！

小孩看過會狂笑十天！

聾子看了也要破顏笑！

瞎子聽了也要樂無邊！

盜中有盜、假中有假、攪得一塌糊塗、鬧得滿城風雨、頭昏腦暈、大肆搗亂、快意開心、幾張畫神出鬼沒、兩琴師覆雨翻雲、千變萬化、十色五光、妙到秋毫、叫你莫明其妙、神乎巧技、叫你難測其神、窮天下的數字、記不清此片的笑料、竭世上的筆墨、寫不盡其中的滑稽、

下期演 影星名伶空前大會串 百老匯外史

北平光陸

北平米市大街金魚胡同東口（電話）東局一二五

今日開演 三點。五點半 九點十五

哀感刺激精誠佳作

假母親

False Madonna

津譯「孤星淚」

凱佛蘭茜 威廉鮑德 ❀合演❀

述一盲孤兒之伶仃遭遇、動人憐愛！寫假母親之仁祥慈愛、動人心靈！全劇充滿悲幽慘，曲折奇情，處處緊張，幕幕精彩，堪稱上品。

光陸電影院

特一區中街起士林對過　電話（三局）三零零零號

今天日夜三場開演

環球公司本年絕大偉構 曠絕古今人獸肉搏巨片

▲本片是歷千辛冒萬險，奔走數萬里，親入百獸之羣，用性命換來的大傑作！

▲本片有故事，有情節，有刺激，有熱情，駕乎一切野獸影片之上！

EAST of BORNEO

野蠻世界

本片內容

人與獸的盤腸大戰 魂魄俱喪 土人與鱷魚的肉搏 心胆爲摧 猴子雖乖

難逃虎口 鄉導勇武 敢攖豹鋒 多情美女 萬里尋郎 覆水難收 佳人腸斷

夜午江深 長蛇壓肚 色胆如斗 皇子穿心 地裂天崩 火山爆發 奇災慘禍 物類俱亡

▲說它空前眞空前！

▲說它絕後也絕後！

昨日觀衆異常擁擠 今日請早日駕臨

優待觀客並不加價

價目 第一場（三點） 樓下五角 樓上七角 幼童三角 第二場（五點半） 樓下五角 後排七角 樓上一元 幼童三角 第三場（九點廿） 樓下七角 後排一元 樓上一元半 星期六及星期日二場同價

第二十一期
本畫刊每逢星期日出版一次隨報發行不另售費

本刊徵求
歡迎讀者以具有新聞價值之照片投寄酬資從豐

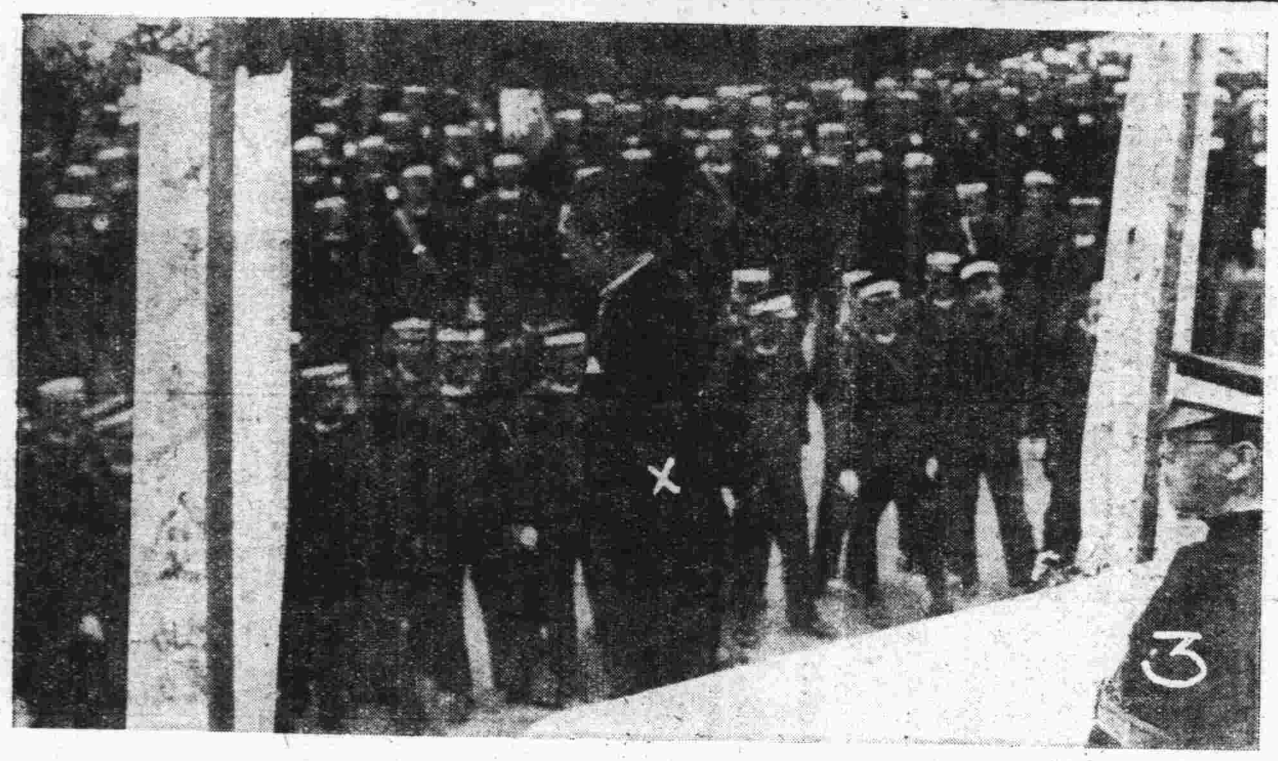

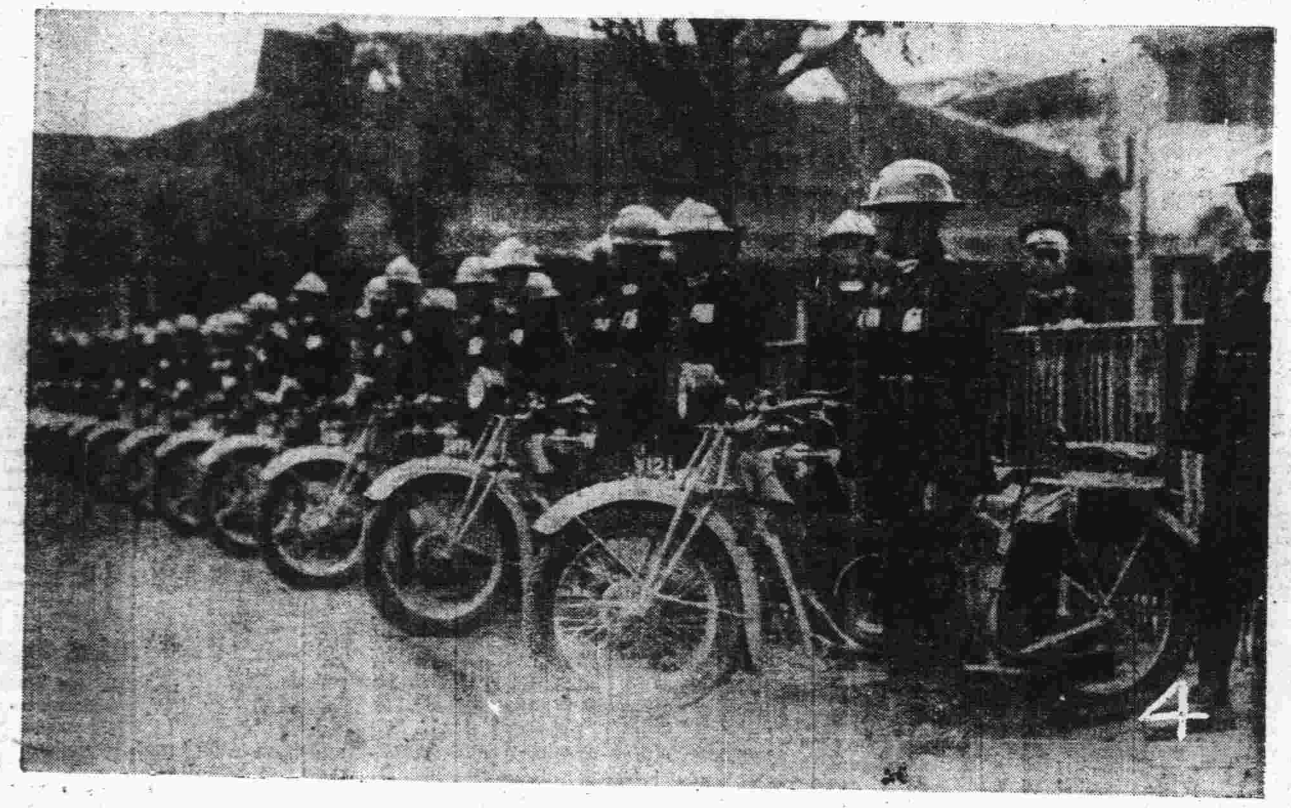

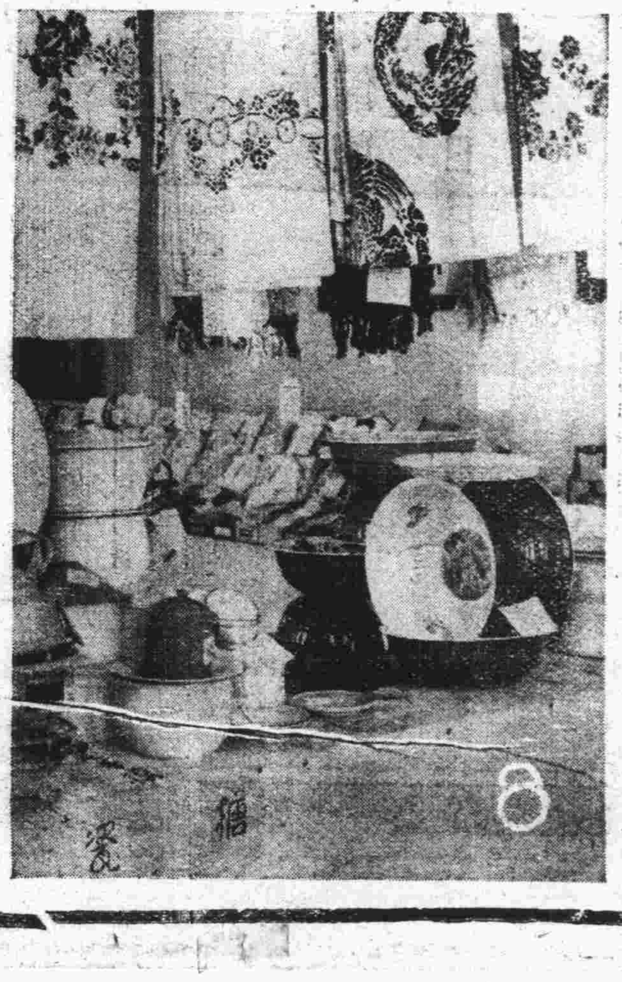

說明

（一）上海停戰協定簽字後依約由中日及英美各國派遣代表組織混合共同委員會辦理監視接收事宜此係該會全體代表合影圖中自右至左第二人為我國代表俞鴻鈞第五人温應星氏（申時社寄）

（二）近週來山海關警訊頻傳此圖係近攝於該地綠樹婆娑春意盎然景象頗為平定

（三）本月初旬上海市長吳鐵城（X）為接收戰區維持地安特集各保警士訓話情形

（四）上海市公安局機器脚踏車遊巡隊之一部分（申時社）

（五）停戰交涉中前線平靜無事圖示我軍士暇逸之狀（陳樹嵩寄）

（六）駐守蘇州之十九路軍三員猛將自右至左一二二旅旅長張炎一一九旅旅長劉占雄一二一旅旅長張勵（楊鈞寄）

（七）上海市公安局局長温應星氏近影（申時社寄）

（八）本市南開大學中蒐集國貨在該校舉行展覽會圖示搪瓷器具之一部分（南開行攝）

（九）南開女中高二班學生鑒於男中同學赴牆子河修築馬路亦聞風奮起赴小學修築籃球場藉資學習鋤工作（南開行攝）

旅津廣東音樂會
定期出演春和
章遏雲蔡愛爲等參加

旅津廣東音樂會、具悠久之歷史、早已馳譽津埠、該會將於本月一日及六月卅一日兩晚、出演春和戲院、劇目爲「一字寃」「伏姜還妻」「獵緣」「黛玉焚稿」、「一字寃」之劇情、爲警醒一般淫蕩之輩、使其知青天白日之下、不容有作奸犯科之舉、其揭穿江湖十相之黑幕、以建設社會破除迷信之心地、更以愛國歌調穿插其間、顯然示人以改革社會以愛國並重、「伏姜還妻」爲整個封建社會之反映、其描寫富人之炎涼世態、眼高於頂之處、令人感覺志士之屈於金錢之下、其悲憤之氣、堪同聲一哭、在國難聲中、聊以舒抑者爲該劇表演女子愛情之堅、知吾國尚能比較的保持廉恥於至高程度也、

此次參加者有包陳陳君、有北平哈爾飛經理彭君、女士有章遏雲蔡愛爲林鐧二位、章女士之技藝、在梨園中早有其相當之地位、其於粵劇已升堂入室、能者固無所不能也、蔡林二女士曾數度現身紅毹、聽者嘆絕、此次更排練新頴腔調、想屆時驚喉一轉、掌聲雷動矣、售票處爲該會及法租界同生照像館云、

胡蝶主演的
銀星幸運
明星將開演

胡蝶在我國影壇女星中、確乎首屈一指、久已洋溢海內外、因爲她的藝術天才、和描摹個性的細緻、都有大過人處、所謂裝什麼像什麼、故在無聲時代、已爲國人所傾倒、近年有聲勃興、胡蝶以粵人而操北語、居然尖團合度、清朗可聽、最近有「銀星幸運」一片行世、是明星公司特種出品、係胡蝶與鄭小秋合作的、也是胡蝶第一次主演片上發音的有聲歌白新構、論明星出品、凡劇情穿插、都以緊凑深刻稱著、這是其他公司望塵莫及的、就是發音光線、也都獨擅勝場、看過「舊時京華」的、可以想像得知、而「銀星幸運」裏面、描寫演員的生活和機遇、更刻劃得針針見血、絲絲不漏、絕沒有拼湊散漫的斧鑿痕跡、對話完全京白、也沒有南腔北調、和含糊不清的毛病、這不能不佩服該公司的努力、胡蝶在這部片子裏、吹彈歌唱件件都有表演非常繁重、談吐較爲更加嫵柔動人、鄭小秋分身有術、飾兩角、並且在一幕之中、同時出現、對面握手、對面談話、這種攝影巧技、在無聲片不算稀奇、有聲片裏、却是破題兒第一遭、此外並將攝影場的內容、以及製造影片的手續、整個的公諸觀衆、幾幕樂會的遊藝、復能別出心裁、不落窠臼、用滑稽的情調、來表現各地趣味不同的劇藝、使觀衆增加不少的興致、也是該片特具的色彩、聞片已運津、第一次公映、決在明星戲院、大約不久便能和津人相見、以胡蝶的色藝、鄭小秋的聰頴、明星公司的嚴格、和明星戲院選片的嚴格、也就不負「銀星幸運」、究竟如何、也就待記者去贅述了、(了之)

李薰風著

【一六】

第一回 袁酒話甜心風生四座 折花投艷魅禍起東牆

「你們說的事、我明白了、還是顧秀蘭的謠言作祟、是不是、」黃亞男笑道、「正是爲了那件事情、密斯何怕得要死、」王大雄拍着胸膛、哈哈的笑起來道、「不是我誇口、有我王大雄在此、無論是神是鬼、包他退避三舍、你們不要笑我說大話、我王大雄生來甚麼都怕、就是不怕鬼、甚麼地方有鬼、我偏到甚麼地方去、老早就打算捉一個活鬼、綑起來、逗着她玩、祇恨天不如願、鬼是何等模樣、始終也沒有教我看見一次、如今既有機會、好極了、我今晚也不回去、和密斯黃陪密斯何在此坐候、且看這鬼敢不敢出現、」

黃亞男笑道、「小何、你這該放心大胆了、密斯王也不走了、有我和她二人與你作伴、你還害怕麼、」何君馥笑道、「謝謝你二位、你二位今夜就睡在我房間、倘然聽着外面有何動靜、彼此互相呼喚、省得就心害怕、今天夜裏、若照舊聽見脚步聲音、我別無他法、明天祇可搬到校外公寓住去咧、」黃亞男聽了這話、腦子裏一動、擺一擺頭、笑着道、「依我想、決不是鬼、一定是賊、我記得清楚、常聽老人們談、鬼是人死後的靈魂、行動飄忽無定、走起來脚底下沒有聲、太陽光照在身上、地上沒有影子、據你所說、院內既有脚步響、便可證明不是鬼、」王大雄笑道、「你說得真龍活現、倒彷彿世界上真有鬼、請問你看見鬼了麼、」黃亞男鄭重說道、「話雖不是這樣說、我們不得不先期預防、倘使不是鬼、而是一個賊、我們趕到院裏、手無寸鐵、他走頭無路、對我們情急拚命、我們豈不要吃個眼前虧、」

王大雄給她一說、不由得笑道、「依你之見、我們還要預備幾樣傢伙、以備萬一麼、」黃亞男道、「那個自然、我們既想看個究竟、焉有不備防身利器的道理、我馬上便去兵器庫、問她們練武術的同學、借幾件兵器來、以備不時之需、」王大雄喜道、「你快去借來、我多日不曾玩弄刀槍、手閑得也有些發癢、拿來發發利市、」黃亞男驀地站起、一溜烟跑將出去、何君馥見她們想得周到、自己也壯起胆量、伸一伸懶腰、笑道、「密斯王、你們二位拿出體育家的精神、那鬼不來便罷、來了你們就演一齣打鬼給我看、」王大雄哈哈一笑、身子一挺、跳在當地、笑道、「我先活動活動四肢、」挽起兩隻瘦長的衣袖、擺開架式、左腿向地板上一頓、兩隻手伸出去、一手一式、來往走了幾遭、練了一套形意拳、不肯片刻練完、挺身站立、氣不湧出、面不更色、肚皮裏却咕碌碌一陣叫、想起晚飯尚未入口、腹內覺得饑餓、便問何君馥道、「你聽、我餓得連餓也忘了、你們都吃過飯麼、」

何君馥笑道、「我真嚇糊塗了、我們都吃了飯、却忘了問你、你想吃甚麼、是吃飯、是吃饅首湯包、我叫王媽到莊家小舖、教他們送來你吃、我請客、」王大雄見何君馥答應請客、兩隻眼睛笑得沒了縫、說道、「我是北方人、生性粗莽、比不了你們南方人、扭扭揑揑、一小碗米飯、就可以飽一天、我每天吃飯、不用麵食、就吃不飽、最好是吃那切麵舖賣的大餅、」何君馥喊一聲王媽、那老媽應聲跑進來、問有甚麼事、何君馥笑道、「王小姐想吃切麪舖的大餅、你出去替她買、」王媽望了望王大雄、掩口笑道、「附近可沒有切麵舖、那大街旁邊、倒有推小車子、賣大餅的小販、祇是吃他們賣的餅、大都是拉包車的車夫、王小姐不嫌髒、我就去買來、」

【二一九】

(卯)小生 (五十七) 李桂芳

最稱卓絕者、則爲臉上之表情、一動一靜、一喜一怒、皆照顧劇中人之身分、絕非千人一面者可比、且嗓音於尖銳之外、另有一種甜脆韻味、歌來極爲

悠揚動聽

字眼清楚、字字送入聽者耳鼓、如「轅門射戟」「白門樓」「鳳儀亭」「群英會」「三江口」「九龍山」等之雉尾生、舞動翎子、妙造天然、他如「八大鎚」「打姪上墳」「棒打無情郎」「怒沉百寶箱」「獨占花魁」「連昇店」「秦淮河」「得意緣」諸戲、亦均無偶、至崑腔中之「奇雙會」「徽猴子」「徐策跑城」、尤爲卓絕、民十三搭上海法租界共舞台、與林樹森粉菊花等、合演之全本樊梨花、冠絕一時、後竟

攝入電影

映放長江各埠、得極好之贊評、十四年秋、上海偉人黃命榮氏、接辦三馬路大舞臺、同李桂春配演榮記大舞臺、將桂芳樹森由共舞臺移至大舞台、更名新編之本戲「鐵公高廷贊」「紅花綠葉」、益見精彩、於高廷贊劇之外、如「狸貓換太子」「孫龐鬥智」等戲、加入桂芳合作、不啻添一支生力軍、因增伊一個角色、能將全劇抬至

高優地位

足見桂芳有驚人之本領也、

光明今日演
秘密槍聲
人道受歡迎

光明大戲院今日開演、「秘密槍聲」、爲英國影片公司出品、描寫一船中之謀殺案、極爲曲折離奇、其奸人用計之巧、幾使人不可捉摸、及眞象判明、乃令人拍案叫絕、可見構思細膩、也無聲塲「九死一生」、爲一部滑稽片、背景係歐洲大戰、其詼復引起許多想入非非之笑料、名貴之至、

又平安作演「人道」、上座極盛、西人觀客亦甚多、蓋西人所需要之中國影片、爲眞正表現中國民族色彩之作品、故對「人道」一片感覺異常興味云、

分類廣告

聘請　聘交際員 某法律事務所聘交際員數位、凡品行端正交遊廣闊者、不論男女、均可應聘、請於星期一二三下午至……里六十九號接洽

待聘　畫師待聘 茲有專門繪畫各種標本圖案者、曾在上海世昌洋行經理已四年之久、現欲行停辦、如各廠家……聘請、函知……一號永林

教授跳舞 著名跳舞明星杜波玲女士新近來津、現開設一跳舞學校、教授各種跳舞……

聲明　出盤聲明 泰成石印局係自民國十八年……至今、……不獲……利、……今將此局出盤……

受盤聲明 法界菜市泰成石印局……

聲明作廢 啓者茲有天成店於國歷五月十號開天津河東同豐成內天成店照付東字九號德記名下匯票一張計洋二百元此匯票遺失無論落於華洋人手概作廢紙 東光縣大同糧棧謹啓

遺失聲明 啓者鄙人白長河在金城銀行儲蓄部活期存款摺一本一〇一號不慎遺失先由此……聲明……作無效 義盛德啓

招生 諸女士可於七月內由透遊學……

招女生 茲有美國女士專門教授英文法文打字……

招租　工廠廉價出租 茲有大工廠一所、座落東局子馬……

出售 純種 Bullmastiff 狗出售……英租界三馬路三十七號

地畝出售 英租界地畝劃成小段出售……中國工程公司接洽是幸

避暑住房出售 北戴河中山有清雅樓房一所、內有住房七大間、電燈自來水俱全、亭臺寬廣、全座佔地三畝、廉價出售、有意者請至天津法界三十四號路一百號接洽可也

本欄廣告每格以五號字六行爲限、每日刊登一次洋四角、三日起碼、每月八元

國貨領帶大王 上海培德公司各種美術領帶 法租界紫房子經售

普利西服呢絨莊 烟臺自設絲廠大絲綢五十餘種、公館行員同人可拼買整疋、定價極廉、法界龍泉池旁電(三)〇〇一五

醫生　西醫俞素吟女士 產婦人科專門、專治白帶新法接生、奉送產婦育嬰鑑、郵票一分只限本埠、地址法租界綠牌電車道一號、電話三〇三六三

陸觀虎醫士 門診上午八點至下午二點、出診下午三點起七點至八點止、電話(四)二三三三一號、醫寓法界廿一號路泰豐里四號

專門接生 天津公立女醫院畢業助產士甄玉聖王淑玉、接生費十五元、隨請隨到、住址英界華陰里一百廿六號、電話(四)三二二六

黎宗堯 美國專門眼科醫學博士、診所法租界二十六號路基泰大樓、電話南局二九三四號、時間上午十時至十二時、下午三時至五時

雜件 (Y女士)十四日(星期六)早由平至津車上邂逅、恨相見之晚、惜半途分袂、未得深談、殊悵悵、如蒙不棄、請於夏歷五月初四日上午十時在北平北海五龍亭一晤、如荷同意、請在本報布復是盼 M

德盛窰業廠 耐火缸磚 透明細瓷 完全國貨 總事務所天津娘娘宮東口河沿 電話五局八八八 二局三〇一

良友圖書社開幕敬告 本社專租圖書、名著數千餘種、歡迎各界參觀、派有專人取送、小說類別十全、每月會費一元、設法租界泰康商場內樓下、電話二一七九〇號

印刷出版 本社出版部出售 意相日常生活 每冊一角 二角

麝香化血丹 現有無恥之徒專門仿冒本堂之藥購者注意雙方是辛 久春堂神奇效驗各省馳名 專治婦女經閉不通、血塊肚大成形、面黃肌瘦、嘔吐惡心、鬼胎三五個月不見、氣聚下婦女一切雜疾干血等症、此丹只用一付立下、重者三付、百病化爲血水、保險元氣不傷、胎孕婦忌服、每付二元、一加料四元、不服藥者另有外貼乾坤化癥膏、腹中一切癥結病塊無形消滅、小貼三元、中五元、大貼十元

保險停孕丹 婦人最危險莫過於臨產難產、因育過多身體虛弱、每一受孕即感多病、實與婦女生命大有關係、防此危險、每丹一盒停孕二年、不受胎苦、小盒三元、大盒五元

沈少山　淋病一盒藥 致稱神治淋藥 有人證明此藥無效一准包退原銀、專治新久白濁下淋精濁、馬口尿管痛癢、淋後偏墜腎虛老濁、經年不斷、用過千方百藥不好、洗療注射無效、此丸祇用一盒立止、奇方奇藥與衆不同、男婦淋濁完全包愈、小盒二元、大盒四元、代售處東馬路天瑞堂、久順北大關福興公、梨棧生春陽均代售

久春堂 法租界開設日租界新旅社北橋立街鴻賓樓對過、南分號在西門內西天祥市場後門廿五號路北頭、郵購二角直接日租界總號

花旗會店 法界 梨棧 雨衣車毯 橡皮綢布 最全最廉

亞洛洋行拍賣廣告 啓者茲定五月二十一日星期六下午二點半鐘在英租界海大道義品大樓下本行拍賣客廳、大餐房傢俱、寫字檯、書櫃、圓桌、冰箱、話匣、打字機、皮包、茶几、爐、冰攪凌桶、電扇、燈、料子、西地毯、床單、頭枕、西服及雨衣、架、汽船、大小鐵床、汽車一輛、鋼琴三架、牛皮二千斤、紙烟一千包、自動機一份、搖仁果機、一切零星物件多種不勝備載、於七號上看貨、本行電話三二七〇

拍賣　富那氏信託拍賣行拍賣廣告 啓者敝行受任本市英商富那氏洋人任宅之委託、定於國歷五月廿四號(即星期二)上午十一點鐘在特別一區街光陸電影院旁門牌一一號公共拍賣上等客廳、飯廳、臥室傢俱、計開應用電扇、留聲機一架帶唱片、美利行出品洋傢俱、洋鐵床、衛生磁油木架、小行李床、白瓷盆、床一對、旅行箱等等、應有盡有、諸君購買是荷、預定於國歷五月廿三號(即星期一)由早九句鐘至晚五句半鐘看貨、期限特此週知 電話三二八七一

律師老遇春又遷居 本律師事務所又遷居天津法界二十四號路一〇一號即新天津報館舊址東鄰、電話三局一〇八一號

律師王福同 天津法界二十四號 電話二局三九二〇 石門後治西勸業場

律師朱頤年 李炳陽 遷居 天津特別一區大沽路致遠里十號 電話四局三七一一

律師夏彥藻 遷居 天津意租界三馬路東頭四十四號(電話暫借時宅四〇〇二〇號)

律師包振逸 天津日租界秋山街東來街轉角三號門牌 電話二局〇六五五號

律師萬宗周事務所 北平和內順城街九號 電話南局一五一二號 天津河北地緯路八大家二號 電話暫借八局〇六八九號

律師張士駿 遷居 意租界西馬路北頭 電話四局二一八號

律師薛萬選事務所 義租界三馬路西首後排四十八號(電話)四〇四八七

律師田淇清事務所 意租界大馬路十五號 電話四局九百二十四

戒烟　海外一粒斷癮救苦金丹 市售戒烟藥者、有用主服後瘋癲胡言、摔損物件、發生種種的流弊、有志戒烟者聞之寒心、本藥房有鑒及此、所製救苦金丹出於理門、藥性純善、內無毒質、與他家所賣戒烟藥實有天淵之別、功能一付戒除鴉片嗎啡金丹白面等癮、效捷異常、不受痛苦、不悞公事、收到各省謝函不計其數、印功效證明鐵案、每付洋一元、每打十元、另有詳細服法、總號北馬路郵局斜對過、分號法界泰康商場二層樓 永德藥房 東馬路天順京報房、法界天祥後門 北京處代售 三順和 打磨廠西口內義成厚 東四北大街 東珠市口路北廣盛隆 西長安街路南 公主嶺三合 赤峯烟酒分會 唐山中西藥房

保證斷根淋濁明珠 現今市上淋濁藥品、指不勝數、而靈效者不多、……淋濁明珠處方特殊、與衆不同、專治男女新久急慢性淋濁、…… 總發行 惠民藥房 天津南市華安大街 司畢鏡

鹽業銀行 股本一千萬元、實收七百五十萬元、公積金等四百八十一萬七千餘元、總分行天津、北平、上海、漢口、香港、杭州、南京、蘇州、其餘大連及各省均有通匯機關、辦理一切存放及匯兌代理事務、特設保管庫、南行附設儲蓄部

金城銀行 資本金一千萬元、收足七百萬元、公積金二百陸拾萬元、辦理商業銀行一切業務、兼營各種儲蓄存款、總行天津英中街、分行北平、上海、漢口、天津東馬路、其他各省會商埠均有代理機關

中南銀行 資本總額二千萬元、實收資本七百五十萬元、備用資本一千二百五十萬元、總行上海、分行天津、漢口、北平、廈門及中外各大商埠均有特約代理處、發行鈔票、辦理各項銀行業務

大陸銀行 股本五百萬元、公積金二百萬元、總行天津、分行北平、上海、漢口、青島、杭州、支行天津大胡同、英法、日本等處均有特約代理、一律通匯、專辦商業銀行一切業務、設有保險箱、貨棧

四行儲蓄會 (呈奉國民政府批准)以四行資本保息短期利厚又分紅利 資本一千五百萬元以上 營業獨立 會計公開 會員儲金種類如下
定期儲金 二十五元起碼 息七厘 二十五個月三年期滿 年終營業紅利照分
分期儲金 每月一元起碼 十五年期滿 息五厘
長期儲金 二十五元起碼 十年五年兩種 紅利照分 十年者每半年複利一次
活期儲金 甲種週息四厘 乙種三厘 甲種以五百元爲限 乙種以五千元爲限 可分紅利
代理所 大陸銀行 金城銀行 中南銀行 鹽業銀行 天津儲蓄會英界中街六十七號 上海四川路 漢口四民街
四行準備庫 中南銀行鈔票 由四行公開辦理 流通及準備數目每星期公告一次 本庫設天津英租界中街六十七號 北平分庫 宮北大街

她的笑容 被牙齦病所剝奪

女子之笑、最能動人、人人均愛而敬之、注目凝視、今則此愛可之櫻唇、變爲慘淡之二平線、桃腮則沉落、甚致不敢言笑、伊爲此煩惱、已得極大之損傷、牙齦病之厲害、於此可見、今君恐亦患之！或已患多年而未發覺、但遲早君之牙齦必出血鬆軟、牙齒脫落、傷害全部、將全拔去、然顧及將來之安寧快樂者、今必用福朗氏牙膏、以保其堅固之牙齒與健壯之牙齦、以防他日牙齦病爲害、即日起早晚用此科學化之牙膏刷牙一次、勝比他種牙膏百次、因其能潔白牙齒、堅固牙齦與防免牙齦病也、福朗氏醫師、係著名之口腔病專家、發明此膏、該膏含有牙齦病之收歛劑、全球牙醫均信用之、

Forhan's
FOR THE GUMS

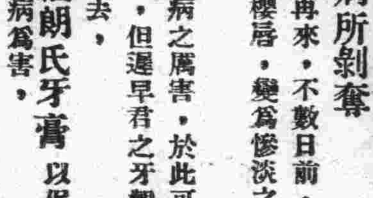

(F4)

中國總理 上海霍傑士洋行 各大藥房均有出售

福朗氏牙膏與普通牙膏不同專爲防免牙齦病